07
(73)
2022

АГРАРНЫЙ ФОРУМ

16+

Деловое издание
для руководителей
и специалистов АПК
Рязанской области

Поставка и монтаж семенных линий, зерносушильных комплексов, комбикормовых заводов, элеваторов

ЗЕРНОВОЙ СТАНДАРТ

г. Воронеж, ул. Текстильщиков, д. 6, офис 18
che@zernovoystandart.ru
www.zernovoystandart.ru
+7 (473) 200-83-53 +7 (919) 188-42-32

Технологии сохраняют урожай

Сегодня обязательными условиями прибыльного ведения агробизнеса являются верные технологические решения на разных этапах работы хозяйства. Важны подготовка семян, выращивание, своевременная уборка и приемка урожая, качественная очистка, сушка и правильное хранение, – все это приносит успех и стабильность предприятию. Современные зерносушильные комплексы, семенные линии, элеваторы позволяют вводить в севооборот новые рентабельные культуры, снижать потери, выгоднее реализовывать продукцию.

Многие хозяйства нашей области в последние годы инвестируют в такие современные зерновые комплексы и получают хороший результат.

Глава КФХ Сергей Владимирович Оводков рассказывает:

– Наше сельхозпредприятие существует с 2003 года, и за это время накоплен большой опыт выращивания различных сельскохозяйственных культур. Мы сеем озимую и яровую пшеницу, рапс, сою, подсолнечник и кукурузу. В последние годы объемы производства кукурузы на зерно неизменно увеличиваются, поэтому появилась острая необходимость в строительстве зерносушильного комплекса. В 2019 году во время поисков необходимого оборудования состоялось знакомство с представителями компании «Зерновой стандарт». Дальнейшее деловое общение способствовало выбору компании в качестве партнера в поставке оборудования и строительстве объекта. В настоящее время зерносушильный комплекс производительностью 60 т/час успешно функционирует и оправдал наши ожидания.

В этом году, в связи с расширением площадей под кукурузу, было принято решение о строительстве еще одного зерносушильного комплекса на территории сельхозпредприятия. Его производительность будет достигать уже 70 т/час. А что касается исполнителя и подрядчика, то это однозначно – компания «Зерновой стандарт». Весной этого года строительство уже началось, сейчас работа идет полным ходом, две бригады строителей, по 15 человек каждая, трудятся в круглосуточном режиме. Я уверен, к сезону уборки урожая объект будет сдан под ключ и готов к эксплуатации.

Николай Сергеевич Кондратенко, исполнительный директор КФХ Барановская О.И.:

– Свою сельскохозяйственную деятельность крестьянско-фермерское хозяйство начало сравнительно недавно, в 2019 году. Срок работы, конечно, небольшой, всего несколько сезонов, но пока мы не потеряли оптимизма и желания трудиться в аграрной сфере. Изначально на принадлежащей сельхозпредприятию земле, а это немногим более 2000 га, начали сеять озимую и яровую пшеницу, сою и рапс. И получили неплохой результат. В 2020 году задумались над тем, чтобы построить зерносушильный комплекс. К выбору партнера подходили тщательно. Пообщавшись с коллегами и заручившись их рекомендациями, обратились в компанию «Зерновой стандарт». К счастью, не ошиблись. Даже наше желание несколько уменьшить стоимость объекта, взяв на себя часть работ по возведению фундамента, было одобрено и принято. Конструктивный диалог с партнером на протяжении всего срока строительства способствовал тому, что после получения разрешений на подключение газа, электричества наш партнер «Зерновой стандарт» оперативно подготовил объект к запуску. Уже в прошлом сельскохозяйственном сезоне такую культуру, как соя, кстати, в объеме 800 тонн, мы уже прогнали через зерносушилку AKRON производительностью 30 т/ч. Ждем хорошего урожая в этом году!

Глава КФХ Олег Викторович Помитун:

– Инвестирование в сельское хозяйство стало лично для меня поводом для постепенного погружения в эту тему. Начав с небольшого участка в Путятинском районе, мы дошли до 2,5 тысячи га, причем полученных в аренду в виде почти заросшей лесом земли, которую постепенно вводим в эксплуатацию. Первый урожай собрали в 2015 году. А сегодня выращиваем пшеницу, ячмень, горох, сою, подсолнечник и кукурузу на зерно. Со всем этим большим хозяйством достаточно много хлопот и забот, невольно уходишь в проблемы с головой. Например, сейчас самый актуальный для нас вопрос – подключение газа и сдача в эксплуатацию зерносушильного комплекса. В настоящее время идет процесс газификации. А зерносушилку компания «Зерновой стандарт» уже полностью смонтировала, поэтому в скором времени надеемся увидеть объект в работе!

***

Компания «Зерновой стандарт», представленная на рынке сельскохозяйственных услуг с 2011 года, специализируется на технологическом проектировании, поставке и монтаже оборудования для очистки, сушки и хранения зерна и семян, является официальным представителем российских, белорусских и европейских заводов-производителей.

Грамотные технологи, инженеры, монтажники, специалисты по автоматизации могут качественно смонтировать объект любой сложности – от семенной линии или зерносушильного комплекса до строительства современного элеватора.

Вырос индекс производства сельхозпродукции

По информации Минсельхоза, в России индекс производства продукции сельского хозяйства по сравнению с аналогичным периодом прошлого года составил 102,3%.

Примечательно, что рост фиксируется почти во всех направлениях. Стоит отметить, что в развитии животноводства фиксируется положительная динамика с учетом запуска новых проектов, а также стабилизации эпизоотической ситуации. Таким образом, производство скота и птицы увеличилось на 6,5%, в том числе по свинине и птице рост составил более 7%. Помимо этого, в пищевой и перерабатывающей промышленности показатели повысились почти на 1,5%.

Так, министр сельского хозяйства Дмитрий Патрушев сообщил, что посевная в РФ уже завершена. По предварительным данным, яровыми засеяно порядка 53,5 млн га. В свою очередь, на юге страны, Северном Кавказе и в Центральной России уборка только стартовала. На сегодня там намолочено около 10 млн тонн зерна, наблюдаются темпы выше прошлого года. Наряду с этим проходит сбор овощей открытого грунта, картофеля, а также планомерная заготовка кормов для сельхозживотных. К слову, при благоприятных погодных условиях ожидается хороший урожай по всем основным культурам.

Проект стратегии развития АПК и РХК обсудили в Совфеде

Проект стратегии развития агропромышленного и рыбохозяйственного комплексов РФ на период до 2030 года обсудили на заседании Совета Федерации. Об основных приоритетах и целевых показателях рассказала заместитель министра сельского хозяйства Елена Фастова.

Проект стратегии подготовлен Минсельхозом в целях адаптации к новым экономическим условиям и учитывает необходимость обеспечения комплексного подхода к достижению национальных целей, установленных Президентом Российской Федерации до 2030 года. Документ разработан с учетом предложений членов комиссии

Госсовета по сельскому хозяйству и заинтересованных ведомств и в настоящее время находится на рассмотрении в правительстве.

В проекте стратегии предусмотрены базовый и целевой сценарии. Последний предполагает ускоренный рост объемов производства в АПК на уровне не менее 3% в год, начиная с 2023 года, импортозамещение критически важных видов сельхозпродукции и продовольствия, а также развитие новых направлений и каналов экспорта. При этом целевой вариант требует увеличения объемов финансирования госпрограммы развития АПК и полного финансового обеспечения госпрограммы эффективного вовлечения в оборот земель сельхозназначения.

Замминистра отметила, что стратегия дополнена новыми показателями, такими как индекс производства продукции АПК, внесение минеральных удобрений на один гектар посева, создание единой цифровой платформы АПК и РХК. Также уточнены значения отдельных целевых показателей и сроки реализации мероприятий. В качестве базового для расчетов выбран 2020 год.

По итогам заседания сенаторы поддержали проект, предложив сконцентрироваться на реализации целевого варианта развития агропромышленного и рыбохозяйственного комплексов.

Стратегические приоритеты российской аграрной науки

Шестого июля министр сельского хозяйства Дмитрий Патрушев провел совещание с представителями подведомственных Минсельхозу России научных организаций, в ходе которого обозначил приоритетные задачи развития российской аграрной науки.

Председателем Правительства РФ 30 июня было подписано распоряжение, предусматривающее передачу в ведение Министерства сельского хозяйства 11 научно-исследовательских учреждений. По словам Дмитрия Патрушева, Минсельхоз становится единым центром координации производства сельхозпродукции и продовольствия, а также селекции с первичным семеноводством. Главная цель принятых мер – усиление продовольственной безопасности нашей страны.

«В условиях санкционного давления и логистических ограничений работа по импортозамещению должна быть существенно ускорена. В этой связи стратегически важно, чтобы наука давала реальный результат, выраженный в посевных площадях, засеянных российскими сортами и гибридами, в использовании отечественного племенного материала или в применении лекарственных средств в ветеринарии», – подчеркнул министр.

Согласно Доктрине продбезопасности, к 2030 году обеспеченность семенами отечественной селекции должна быть на уровне 75%. Для этого необходимо разработать эффективные отечественные технологии селекции и семеноводства, обеспечить переход на гибридные семена по отдельным видам культур, создать новые конкурентные сорта и технологии и оперативно выводить их на рынок. Необходимо в целом укрепить взаимодействие между научными структурами и реальным производством, выстроить непрерывную цепочку – от запроса бизнеса до результата у селекционера.

Говоря о первостепенных задачах в животноводстве, глава Минсельхоза указал на необходимость ускоренного развития технологий селекции с учетом последних научных трендов и создания конкурентоспособных, востребованных рынком селекционных достижений. Во многом эти задачи будут решаться в рамках работы над кроссом кур «Смена-9» и восстановления кросса индейки «Виктория».

Кроме того, остаются актуальными задачи по обеспечению биологической безопасности и ветеринарного благополучия. По данному направлению выделяются два приоритета: замещение импортных лекарственных средств для ветприменения, у которых пока нет российских аналогов, и совершенствование линейки уже имеющихся отечественных лекарств и средств диагностики, в том числе экспресс-диагностики.

На совещании также обсудили вопросы укрепления кадрового потенциала. По словам Дмитрия Патрушева, студенты, решившие в будущем заниматься наукой, должны иметь понятные перспективы трудоустройства в ведущие научные организации. Чтобы привлечь молодые кадры в науку, необходимо действовать сообща, в том числе используя имеющиеся механизмы, такие как льготная сельская ипотека и гранты.

Кредитование сезонных полевых работ увеличилось

Минсельхоз России ведет оперативный мониторинг в сфере кредитования агропромышленного комплекса страны.

По состоянию на 6 июля общий объем кредитных средств, выданных ключевыми банками на проведение сезонных полевых работ, составил 577,4 млрд рублей. Это на 36% выше уровня аналогичного периода прошлого года.

В частности, Россельхозбанком выдано 390,6 млрд рублей, Сбербанком – 186,8 млрд рублей. За аналогичный период прошлого года кредитование предприятий АПК на эти цели составило 424,1 млрд рублей, в том числе со стороны Россельхозбанка – на сумму 325,3 млрд рублей, Сбербанка – 98,8 млрд рублей.

Вырос объем реализации молока

По данным Минсельхоза России, по состоянию на 4 июля суточный объем реализации молока сельскохозяйственными организациями составил 54,32 тыс. тонн, что на 6,3% (3,21 тыс. тонн) больше показателя за аналогичный период прошлого года.

Максимальные объемы реализации от 1,5 тыс. тонн и выше достигнуты в Республике Татарстан, Удмуртской Республике, Краснодарском и Алтайском краях, Воронежской, Новосибирской, Кировской, Свердловской, Белгородской, Ленинградской областях.

Средний надой молока от одной коровы за сутки составил 20,19 кг, что на 1,63 кг больше, чем годом ранее. Лидерами среди регионов по данному показателю являются Владимирская, Курская, Калининградская области. В этих регионах получено более 25 кг молока в расчете на корову.

О разработке новой сельхозтехники

Председатель Совета Федерации Валентина Матвиенко на IX Форуме регионов России и Беларуси в Гродно первого июля рассказала о разработке новой сельскохозяйственной техники.

По ее словам, в настоящий момент происходит доводка свеклоуборочного комбайна, в котором нет ни одного элемента, произведенного за пределами России и Беларуси. Ранее на выставке во время форума представили новый уникальный карьерный самосвал, в котором нет ни одной импортной детали.

Ограничения со стороны Запада, по мнению Матвиенко, заставили Россию и Беларусь заняться разработками активнее.

«Наша задача – обеспечить технологическую независимость наших стран. Поэтому мы должны быть на два-три шага впереди конкурентов», – добавила Матвиенко.

Мороженщики Нижегородской области бьют рекорды

По итогам 2021 года нижегородские производители экспортировали почти 850 тонн мороженого. Экспорт осуществлялся в такие страны, как Абхазия, Азербайджан, Беларусь, Казахстан, Монголия. Об этом сообщил министр сельского хозяйства и продовольственных ресурсов Нижегородской области Николай Денисов. Помимо этого, три нижегородские компании – «Колибри», «Поспел» и «Калинов Мост» – смогли войти в число крупнейших производителей мороженого в России по объемам выпущенной продукции в прошлом году.

Стоит отметить, что Нижегородская область производит около 5% мороженого от общего объема его выпуска в России. Таким образом, по итогам прошлого года наши производители выпустили около 26 тыс. тонн мороженого, с начала 2022 года его произведено 7 тыс. тонн. К слову, лакомство из Нижегородской области пользуется большим спросом, в том числе за пределами региона. Нижегородские производители мороженого продолжают развиваться: реализуют новые инвестиционные проекты, наращивают объемы продукции, расширяют ее ассортимент.

Фестиваль «Сыр. Пир. Мир»

Более 300 участников представят свою продукцию на гастрономическом фестивале «Сыр. Пир. Мир» с 5 по 7 августа. Он будет проходить в подмосковном городе Истре. Планируется, что мероприятие объединит на одной площадке сельское хозяйство, экономику, культуру и досуг. Так, его основной задачей станет поддержка российских фермеров и ремесленников.

Для жителей Подмосковья фестиваль станет одним из главных гастрономических событий этого лета. Побывать на празднике смогут все желающие, там у них будет возможность попробовать и купить натуральные фермерские продукты – сыры, мясную, молочную и хлебобулочную продукцию, вино, пиво, рыбу и мед, а также принять участие в интересных мастер-классах.

В фестивале примут участие фермерские и винные хозяйства, мастера и производства народных художественных промыслов более чем из 50 регионов России.

Кроме того, будет работать винный шатер. На этой экспозиции гости смогут продегустировать и приобрести вино более чем от 20 ведущих производителей из Ставропольского и Краснодарского краев, Волгоградской и Ростовской областей, Республики Дагестан, Крыма и Севастополя.

На второй день мероприятия будет организован конкурс «Лучший сыр России». В этом году более 200 сыроваров со всех уголков России примут в нем участие. Определять самого лучшего компетентное жюри будет в 13 номинациях.

Павел Малков: «Будем решать проблемы, которые препятствуют реализации инвестпроектов в регионе»

Первого июля в СПК «Вышгородский» Рязанского района состоялось совещание, где обсуждалась реализация инвестиционных проектов в агропромышленном комплексе. В совещании приняли участие врио губернатора Павел Малков, зампред правительства региона Дмитрий Филиппов, замминистра транспорта и автодорог Рязанской области Елена Мирошкина, и.о. министра ТЭК и ЖКХ региона Дмитрий Устинов, начальник ГУ архитектуры и градостроительства области Роман Шашкин, руководители предприятий АПК.

Павел Малков обсудил с руководителями предприятий АПК проблемы, которые мешают развитию отрасли. Выслушал предложения руководителей сельхозпредприятий. Говорили о снижении административных барьеров, в том числе о сложностях согласований в ходе строительства объектов, подключения к инженерным сетям и т.п. «Эти вопросы будем упрощать, делать реализацию инвестпроектов более доступной, – подчеркнул Павел Малков. – Важно работать над этим вместе с предприятиями. Индивидуально смотреть проблемы по каждому проекту. Буду требовать именно такого подхода: не мешать, не препятствовать, а именно помогать». Врио губернатора отметил, что со стороны правительства области инвесторам АПК будет оказана всесторонняя поддержка.

В ходе рабочей поездки Павел Малков также посетил сельхозпредприятия Рязанского района. Врио губернатора осмотрел поля СПК «Вышгородский». Посевные площади агропредприятия превышают 5,5 тыс. га, они заняты зерновыми, масличными и кормовыми культурами. Поголовье крупного рогатого скота составляет почти 2 тыс. голов.

Павел Малков побывал также на АО «Окское» – одном из ведущих птицеводческих предприятий региона. Поголовье в настоящее время – около 5 млн кур, с начала года произведено почти 400 тыс. яиц. Врио губернатора ознакомился с работой линий сортировки и упаковки, осмотрел склад готовой продукции и элеватор.

«Все, что касается рязанского аграрного сектора, вызывает только положительные эмоции. В регионе большое количество агропредприятий, которые успешно развиваются. Сейчас российский АПК на подъеме. Поэтому надо активно работать, привлекать в регион новые инвестиции и помощь федерального уровня», – сказал Павел Малков.

«Предотвратить гибель пчел возможно!»

Восьмого июля в министерстве сельского хозяйства и продовольствия Рязанской области заместитель председателя правительства региона Дмитрий Филиппов провел совещание на тему «О фактах гибели пчел в Рязанской области». Представители областных структур участвовали очно, муниципальных – по видеосвязи.

В 2022 году отмечены случаи гибели пчел из-за обработок пестицидами посевов сельскохозяйственных культур. На совещании были заслушаны представители районов, где допущена гибель пчел, – Чучковского, Спасского, Рязанского, Захаровского.

Дмитрий Филиппов отметил, что предотвратить гибель пчел при обработках полей крестоцветных против насекомых-вредителей возможно, только выстраивая конструктивное взаимодействие растениеводов и пчеловодов. «Только сотрудничество и взаимопонимание. Другого пути нет», – подчеркнул зампред регионального правительства.

Дмитрий Филиппов поручил в кратчайшие сроки уточнить алгоритм межрайонного взаимодействия в системе оповещения сельхозтоваропроизводителями владельцев пасек о проведении обработок полей.

Работа в агросфере плюс жилье

Инженеры, ветеринары, зоотехники, агрономы, технологи, экономисты, механизаторы, водители, животноводы, а также другие рабочие и специалисты требуются сейчас предприятиям агропромышленного комплекса.

На сайте министерства сельского хозяйства и продовольствия Рязанской области обновилась база вакансий АПК. В настоящее время в сельхозпредприятиях региона имеется 850 вакантных рабочих мест.

На сайте указаны не только требования к кандидатам и размер заработной платы, но и наличие жилья, детского сада, школы, газифицировано ли село и так далее. Более 350 вакансий имеют готовые варианты предоставления жилья соискателям.

Вакансии для специалистов, в том числе со средним специальным образованием, размещены в разделах: инженерная служба (46 вакансий), ветеринарная служба (30), зоотехническая служба (26), агрономическая служба (36). Также требуются специалисты других направлений (18).

Большинство вакансий приходится на рабочие профессии: механизаторы (184), водители (66), операторы машинного доения (68), животноводы (133) и другие рабочие должности (245).

ПОЗДРАВЛЯЕМ С ЮБИЛЕЕМ!

4 июля
Максим Вячеславович Мезенов,
директор ООО «Разбердеевское» Спасского района

7 июля
Станислав Рудольфович Подоль,
генеральный директор ООО «АМК «Рязанский», депутат Рязанской областной Думы

17 июля
Виктор Александрович Логунов,
генеральный директор ООО «Красный маяк» Спасского района

17 июля
Валерий Михайлович Савосин,
исполнительный директор ОП АО «Имени Куйбышева» Милославского района

Желаем вам крепкого здоровья и успехов во всех добрых делах и начинаниях!

ВОСТОК СЕРВИС

vostok.ru

г. Рязань, ул. Зубковой, 19 Б
+7 (491) 221-99-33
ryazan@vostok.ru

65 лет

СЛУЖЕНИЯ РОССИЙСКОМУ ПЛЕМЕННОМУ ЖИВОТНОВОДСТВУ

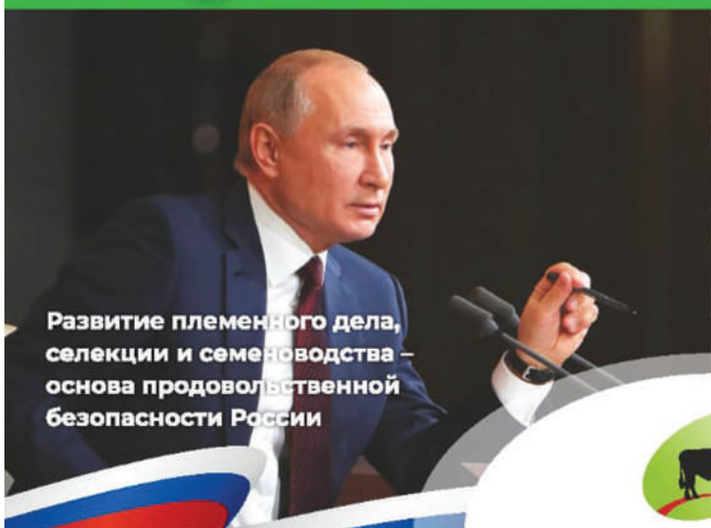

АО «МОСКОВСКОЕ» по племенной работе»

142401, Московская обл., г. Ногинск, ул. Соединительная, д. 7, каб. 206
Тел.: 8-800-500-61-75 Моб.: +7 (905) 711-79-53 (племотдел)
e-mail: mos-bulls@mail.ru; plemotdel@mos-bulls.ru
www.mos-bulls.ru

Руководитель обособленного подразделения по Рязанской области Татьяна Федотова
8 906-545-81-11 • e-mail: ryazanbulls@mos-bulls.ru

Мы сохраняем тепло!

Добросовестный хозяин вопросы утепления своего жилья или производственного помещения всегда относит к первостепенным. И это абсолютно правильная позиция. Грамотно спланированная и качественно сделанная термоизоляция выполняет сразу несколько важнейших функций. Она существенно снижает теплопотери здания, что дает возможность с минимальными затратами на энергоносители создать эффективную систему отопления. Термоизоляция хорошо помогает в летние знойные дни – в помещении не будет жарко и установки кондиционирования не станут работать с излишней нагрузкой. И наконец, утепление всех основных элементов строения – это залог их длительной эксплуатации, снижение уровня деструктивных внешних воздействий на стройматериалы стен, перекрытий, фундаментов.

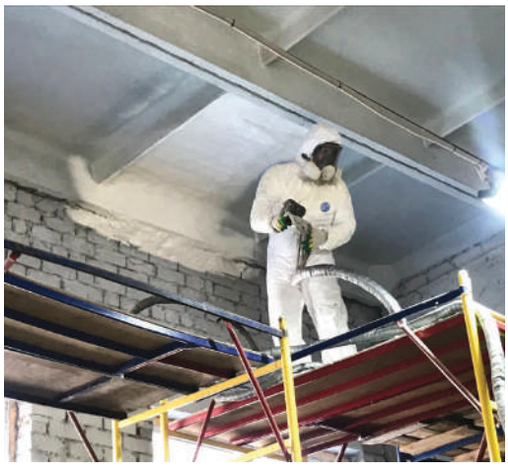

При утеплении тех или иных строительных конструкций могут применяться готовые термоизоляционные пенополиуретановые детали, например панели, блоки, полуцилиндры (скорлупы для труб) и т.п. Однако максимальную востребованность имеют составы, которые наносятся на утепляемые поверхности (или заливаются в полости) в жидком виде, но обладают способностями самовспениваться и быстро полимеризоваться и застывать. Таким образом, приготовление нужного состава происходит по сути непосредственно на месте проведения утеплительных работ.

Утепление ППУ считается новым способом утепления, но уже успело завоевать рынок, поэтому предлагают такую услугу многие компании. У заказчика начинающего при поиске подходящего подрядчика могут разбежаться глаза от количества предложений. Однако стоит помнить, что это сложная, высокотехнологичная работа, требующая большого опыта, тонких познаний и наличия качественного оборудования.

– Наша компания уже давно работает с данным утеплителем и знает все про особенности его применения и варианты использования, – говорит **директор ООО «Строим вместе» Юрий Анатольевич Богданов**. – Клиенты, которые работали с нашими мастерами хотя бы один раз, при необходимости вновь провести утепление не занимаются поиском нового подрядчика, а обращаются только к нам. Высокое качество работ ООО «Строим вместе» подтверждено соответствующими сертификатами, лицензиями и прочими документами, обязательными при проведении утепления ППУ. Однако самым ценным документом для нас считается отзыв нашего конкретного клиента, который получил от нас качественную услугу и остался доволен результатом.

Индивидуальный предприниматель Олег Игоревич Хавронич:

– Специалисты компании «Строим вместе» выполняли для нас работы по утеплению фермы площадью более 1000 квадратных метров. Качество услуг подрядчиков, ранее работавших на этом объекте, оказалось не на высоте: не все сотрудники достаточно хорошо владели оборудованием, оно у них часто ломалось, что увеличивало срок исполнения работ, а покрытие не было ровным и качественным. Завершать работы пришлось компании «Строим вместе». Нам понравилось профессиональное отношение к делу и то, что специалисты компании очень подробно объясняют все тонкости работы с ППУ и советуют, как лучше решить вопрос сохранения тепла. Мы остались довольны сотрудничеством с компанией «Строим вместе» и можем смело рекомендовать их как надежных и профессиональных специалистов в области утепления ППУ.

Председатель колхоза имени Ленина Евгений Анатольевич Никитин:

– Наше сельхозпредприятие занимается выращиванием различных культур, в том числе картофеля. Для решения вопроса утепления картофелехранилища мы после подробной консультации со специалистом решили выбрать современный способ теплоизоляции – напыление ППУ, как экологичное, долговечное и пожаробезопасное. Компания «Строим вместе» произвела необходимые работы по утеплению картофелехранилища качественно и в срок. Помещение прекрасно держит заданную температуру, позволяя сохранять свежесть корнеплодов в течение длительного времени. В дальнейшем при необходимости утепления помещений таким способом будем обращаться только в компанию «Строим вместе» и можем рекомендовать ее нашим коллегам.

8 (4912) 51-06-12
8 (910) 620-07-45
uteplenie62.ru
vk.com/ppu_62

Поздравляем с 70-летним юбилеем генерального директора ООО «Красный маяк» Спасского района Виктора Александровича Логунова, заслуженного работника сельского хозяйства Российской Федерации!

УВАЖАЕМЫЙ ВИКТОР АЛЕКСАНДРОВИЧ!

Весь Ваш трудовой путь связан с сельскохозяйственным производством. Вы начинали агрономом отделения колхоза «Россия» и вот уже более 42 лет успешно руководите одним из старейших и передовых хозяйств Спасского района – предприятием «Красный маяк».

Вы зарекомендовали себя авторитетным, принципиальным руководителем, опытным организатором производства. Под Вашим руководством ООО «Красный маяк» расширяет сельскохозяйственное производство. В центре Вашего пристального внимания всегда были не только успехи производства, но и благополучие людей; значительные средства предприятие направляет на благотворительную помощь школам, больнице, храму.

Виктор Александрович, большое спасибо Вам за многолетний созидательный труд! От имени Правительства Рязанской области, коллектива министерства сельского хозяйства и продовольствия Рязанской области и от себя лично желаю Вам крепкого здоровья, благополучия и счастья! С семидесятилетием!

Дмитрий Игоревич Филиппов,
заместитель Председателя Правительства Рязанской области

Уважаемый Виктор Александрович! Примите самые сердечные поздравления с юбилеем!

Вы возглавляете известное сельхозпредприятие с ярким названием «Красный маяк» более сорока лет. И все эти годы, невзирая на политические и экономические изменения, хозяйство успешно развивается и не сдает своих позиций. Секрет такого долголетнего успеха кроется несомненно в таланте руководителя, его умении объединить специалистов хозяйства и рядовых тружеников для достижения поставленных целей, создать в коллективе доброжелательную атмосферу взаимопонимания и поддержки.

С возрастом мы все становимся мудрее, терпимее, сдержанней. Нам уже не свойственны порывы юности и смелые поступки молодых людей, но нас не покидает, а порой и преумножается чувство большой ответственности за свои слова и действия, дела и поступки. А еще рождается желание успеть сделать что-то важное, устремленное в будущее, обращенное к новому поколению.

Я хочу пожелать Вам, Виктор Александрович, жить с чувством осмысления каждого нового дня, неизменно строить далеко идущие планы и двигаться всегда только вперед. Пусть огонь Вашей души попрежнему согревает Ваших близких, многочисленных друзей и коллег, всех тех, кто трудится с Вами рядом. Крепкого Вам здоровья, благополучия и всего самого доброго, светлого и прекрасного!

Генеральный директор ООО «Рязаньагрохим»
Владимир Аркадьевич Бродский

Уважаемый Виктор Александрович! Поздравляем Вас с юбилеем!

Вы – успешный руководитель одного из старейших и передовых предприятий с 95-летней историей, которое вносит достойный вклад в развитие агропромышленного комплекса Рязанской области и социальной сферы Спасского района. Благодаря Вашим личным качествам как руководителя, ООО «Красный маяк» отличается финансовой стабильностью и на протяжении многих лет является передовым предприятием.

В день своего юбилея примите самые теплые поздравления и искренние пожелания крепкого здоровья и благополучия! Счастья Вам и долгой счастливой жизни!

Коллектив администрации муниципального образования –
Спасский муниципальный район Рязанской области

Уважаемый Виктор Александрович! От лица всех работников сельского хозяйства Спасского района примите самые теплые и искренние поздравления с 70-летием!

Вы – легенда и гордость сельского хозяйства нашего района. Вы – бессменный руководитель сельхозпредприятия «Красный маяк», которое входит в число лучших хозяйств нашего района. Никакие препятствия и сложные обстоятельства не смогли сломить Вашу волю и сбить с выбранного пути. Пусть яркий свет «Красного маяка» радует всех нас еще долгие годы.Мы желаем Вам крепкого здоровья, крепости духа, веры в будущее и большого семейного счастья.

Коллектив отдела АПК администрации Спасского района

Виктор Александрович Логунов: свыше сорока лет в ООО «Красный маяк»

Виктор Александрович Логунов, председатель ООО «Красный маяк» Спасского района, заслуженный работник сельского хозяйства Российской Федерации, кавалер ордена Трудового Красного Знамени и обладатель золотой и серебряной медали «За вклад в развитие агропромышленного комплекса России», почетный гражданин Спасского района, отмечает свой 70-летний юбилей.

Талантливый и успешный руководитель, состоявшийся и самодостаточный человек, обладающий стратегическим мышлением и способностью учитывать множество различных событий и обстоятельств, не почивает сегодня на лаврах, а продолжает честно трудиться и вносить свою лепту в общее дело развития районного и регионального АПК.

Виктор Александрович родился в селе Кутуково Спасского района. Родители работали в колхозе «Россия», а трое детей, каждый из которых имел свои обязанности по хозяйству, росли трудолюбивыми и разумными. По окончании школы Виктор, любивший спорт, готовился к поступлению в педагогический институт, но, как это иногда случается, за компанию с ребятами из класса поехал и успешно сдал вступительные экзамены в Рязанский сельскохозяйственный институт и начал учиться. После окончания вуза новоиспеченный агроном отправился на службу в Вооруженные силы, и лишь по возвращении в родное село молодой специалист был назначен управляющим одного из отделений хозяйства. Спустя всего четыре года, в декабре 1979-го, инициативного руководителя райком КПСС направил на работу в должности директора в хозяйство с названием «Красный маяк».

К тому времени у супругов Логуновых был уже двухлетний сын, большое желание трудиться и полное согласие и взаимопонимание. Супруга Людмила, с которой Виктор Александрович шагает вместе по жизни уже более сорока пяти лет, надежная его спутница и верный, преданный единомышленник.

По словам Виктора Александровича, главное в жизни – это работать на совесть, подавая пример другим, делать добрые дела и обязательно помнить, как жили прежние поколения.

– Какие бы трудности ни пришлось пережить нам, например страшные и разрушительные 90-е годы, мы знаем, что сумели сохранить свою землю и людей, которые трудятся на этой земле, – говорит Виктор Александрович.

«КРАСНЫЙ МАЯК» СЕГОДНЯ

Жизнь на селе не стоит на месте, меняются и условия сельскохозяйственного производства. Внедрение новых агротехнических приемов, оптимизация севооборотов, рациональное использование средств химизации и планомерное сортообновление и сортосмена семян способствуют увеличению плодородия почвы. За счет четкого соблюдения всех агротехнических сроков и применения интенсивных технологий возделывания сельскохозяйственных культур среднегодовая урожайность зерновых и зернобобовых культур в хозяйстве сложилась на уровне 30 ц/га. В 2019 году намолочено 5400 т зерна, в 2020-м – 7016 т, в сложных погодных условиях 2021 года – 7512 т зерна.

На протяжении многих лет поголовье скота стабильно и сегодня составляет 652 головы дойного стада, а общее поголовье КРС – 1472 головы. Объем производства молока составил: в 2020 году – 4717 т, в 2021-м – 4661 т, а за четыре месяца 2022 года – 1509 т. Средняя продуктивность дойного стада составила в 2020 году – 7236 кг, за 2021 год – 7150 кг, за четыре месяца 2022 года – 2314 кг.

Увеличивается заработная плата работников предприятия, где трудится 80 человек. Среднегодовой ее рост составляет 23% за последние четыре года. За три месяца 2022 года средняя заработная плата составила 48 500 рублей.

Все работающие в хозяйстве обеспечены жильем, село газифицировано. Сельхозпредприятие оказывает благотворительную помощь школам, больнице, церкви. Не забыты ветераны Великой Отечественной войны и пенсионеры.

Особую радость Виктору Александровичу Логунову доставляет преображение села Перкино, с которым связана вся его жизнь. Кто-то дом строит, кто-то крышу чинит, забор поправляет. Машины стоят уже в каждом дворе.

– Лучше стали жить люди на селе, гораздо лучше, – повторяет он, и в глазах его – неподдельная радость. Доброжелательность этого человека в сочетании с мудростью, сдержанностью и глубоким пониманием жизни невольно вызывают уважение.

Откуда берутся силы и горячее желание сделать жизнь окружающих его людей лучше и счастливее? Пожалуй, сама эта родная и щедрая земля готова делиться своей огромной энергией, но только с теми, кто ее по-настоящему любит!

Уважаемый Виктор Александрович!
Позвольте мне от коллектива ООО имени Крупской и от себя лично поздравить Вас с 70-летним юбилеем!

Честь и хвала тем руководителям сельхозпредприятий, которые в трудные годы, названные перестройкой и лихими девяностыми, смогли сохранить и уберечь сельхозпредприятия. Не предали своих земляков, не выбрали путь личного обогащения и корыстные цели, а вместе со всеми смогли пережить эти трудные годы и выстоять. В таких хозяйствах и селах не остановилась, а продолжается простая и правильная жизнь, устроенная по традиционным правилам и негласным деревенским законам.

Честных, неподкупных, справедливых, сильных духом руководителей, конечно, не так много. Но Вы, Виктор Александрович, – именно из их числа!

От всей души желаю Вам оставаться верным выбранному пути, смело строить планы на будущее и добиваться поставленных целей. Пусть все невзгоды обходят Вас стороной, а всем делам и начинаниям сопутствует удача! Будьте здоровы и счастливы!

Генеральный директор ООО имени Крупской
Владимир Серафимович Володин

Уважаемый Виктор Александрович!
Примите самые теплые и искренние поздравления с юбилеем!

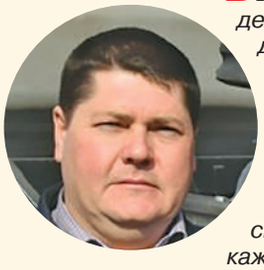

Высокий профессионализм, способность добиваться поставленных целей и преданность делу, которому Вы посвятили всю свою жизнь, позволили Вам снискать уважение коллег, друзей и всего аграрного сообщества.

Ваши умения оценить ситуацию, понять причины происходящего и выбрать единственно правильный путь решения той или иной проблемы известны многим, а честное и верное служение родной земле и своим землякам – залог успешного развития сельхозпредприятия «Красный маяк».

Позвольте в торжественный день юбилея пожелать Вам не только решения всех производственных задач и претворения в жизнь намеченных планов, но и большого человеческого счастья. Пусть в Вашем доме царят взаимопонимание, искренняя забота и любовь, а каждый прожитый день будет наполнен глубоким смыслом, светом и душевным теплом.

Председатель СПК «Золотой колос» Алексей Евгеньевич Белов

Уважаемый Виктор Александрович, дорогой коллега, хороший товарищ и верный друг!
Сердечно поздравляю с юбилеем, с 70-летием!

Такая серьезная дата – повод подвести некоторые промежуточные итоги, порадоваться достигнутым успехам, посчитать и сложить в копилку личные победы и достижения. Многое сделано, есть чем гордиться и за что благодарить судьбу. Но мысли и поступки человека, его жизненная энергия неизменно направлены в будущее, поэтому в этот торжественный день от всей души хочется высказать пожелания только в стихах:

Желаю счастья много-много,
Улыбок радостных букет,
Друзей хороших и веселых,
Счастливой жизни, долгих лет,
И чтобы всем чертям назло
Жилось, любилось и везло!

Глава КФХ Виктор Васильевич Ласкин

Коллектив друзей, коллег и единомышленников поздравляет Виктора Александровича Логунова с юбилеем!

Вы трудитесь в сельском хозяйстве уже более сорока лет, и за эти годы каждому из нас выпала честь работать с Вами и общаться по многочисленным производственным вопросам. Вместе мы строили большие планы, добросовестно трудились, честно исполняли свой служебный долг.

Деловые отношения постепенно переросли в товарищеские и дружеские связи. И такие Ваши личные качества, как умение взвешенно подойти к решению самой непростой задачи, глубокая ответственность и самодисциплина, гибкость в общении и свойственная Вам доброжелательность, стали залогом нашего общего признания и глубокого к Вам уважения. В этот торжественный день мы желаем Вам никогда не сдавать завоеванных позиций и уверенно смотреть в будущее. Как можно дольше оставаться в строю и быть достойным наставником для молодого поколения. Пусть в минуты уединения не посещает Вас уныние или печаль, душа согревается приятными воспоминаниями и, как и прежде, остается молодой! Крепкого Вам здоровья, любви, прекрасного праздничного настроения и всех земных благ!

Исполнительный директор СПК «Огородник» Владимир Николаевич Демидков,
Сергей Викторович Аникин, Дмитрий Игнатьевич Калинин, Дмитрий Александрович Козлитин, Валерий Александрович Коротков, Владимир Константинович Кошкин, Василий Владимирович Михалин, Иван Николаевич Смыгин, Сергей Николаевич Сибирев

Уважаемый Виктор Александрович!
От всей души поздравляю Вас с юбилеем!

Ваша жизнь крепко связана с родной землей и людьми, которые трудятся рядом с Вами. На селе невозможно стоять в сторонке или оставаться в тени. Каждый человек всегда на виду, тем более руководитель, которого и оценивают, и критикуют порою больше других. Но Вам удалось заслужить искреннее уважение односельчан, большинство из которых понимают, что без Вашего личного участия невозможно было бы сохранить хозяйство. Его постигла бы участь тех, что давно ушли в прошлое.

Хочется пожелать Вам оставаться верным своим жизненным принципам, не менять своих убеждений и как можно дольше сохранять желание жить. Пусть все невзгоды обходят Вас стороной, печали и горести остаются в прошлом, а впереди будет много радостных и знаменательных дат и событий. Будьте здоровы!

Глава КФХ
Николай Николаевич Калинов

Уважаемый Виктор Александрович!
Примите самые теплые поздравления с юбилеем!

Мы знакомы с Вами более тридцати лет и за это время пережили немало важных и даже исторических событий. В аграрной сфере менялось многое, исчезали некогда крупные хозяйства, уходили масштабные руководители. Вы же прежде всего думали о тех людях, которые трудятся и живут рядом с Вами и доверяют руководителю.

Я благодарен Вам за то, что Вы – человек, уверенный в своей правоте и сохраняющий верность данному слову, не дающий пустых обещаний и не бросающий слов на ветер, имеете свое собственное мнение, к которому многие прислушиваются.

От всей души хочется пожелать Вам как можно дольше оставаться в хорошей форме и никогда не терять бодрости духа. Пусть будут успешными все Ваши добрые дела и начинания, рождаются новые идеи и планы и непременно находят свое реальное воплощение. Крепкого Вам здоровья, семейного счастья и всего самого доброго и светлого!

Глава КФХ Николай Иванович Борискин

Уважаемый Виктор Александрович!
Позвольте от всего сердца поздравить Вас с юбилеем!

На протяжении немалого количества лет я знаю Вас как человека, способного не только принимать верные стратегические решения, но и учитывать меняющиеся обстоятельства в аграрной сфере. Возглавляемое Вами сельхозпредприятие, сохранившееся еще с советских времен, не потерялось в новых экономических условиях, не исчезло, а окрепло и выстроило свою деятельность в соответствии с новыми реалиями. Его независимость и экономическая стабильность – в том числе Ваша личная заслуга.

В этот знаменательный день желаю Вам крепкого здоровья, семейного благополучия, умения радоваться жизни и сохранять оптимизм, несмотря ни на какие обстоятельства. Пусть Ваши близкие дарят Вам любовь и заботу, друзья сохраняют верность и преданность, а единомышленники поддерживают во всех добрых делах и начинаниях. Счастья Вам и всех земных благ!

Глава крестьянско-фермерского хозяйства
Юрий Александрович Шаврин

Уважаемый Виктор Александрович!
От имени коллектива ООО «Разбердеевское» и от меня лично позвольте поздравить Вас с 70-летним юбилеем!

На протяжении нескольких десятков лет Вы возглавляете прославленное сельхозпредприятие, где под Вашим началом работает большой и трудоспособный коллектив. Как опытный организатор сельхозпроизводства, талантливый руководитель и независимый человек, Вы для многих, и особенно для молодых руководителей, являетесь примером верного служения своему делу и по большому счету своему Отечеству.

Желаем Вам оставаться таким же стойким и уверенным в своей правоте человеком и никогда не терять оптимизма и энергии, которая требуется для больших и созидательных дел. Крепкого Вам здоровья, материального благополучия, семейного счастья и всего самого доброго!

Генеральный директор ООО «Разбердеевское»
Максим Вячеславович Мезенов

ПОСТАВЩИК ФРУКТОВ НАДЕЕТСЯ ПЕРЕПИСАТЬ БИБЛИЮ

Производитель продуктов питания, а также поставщик фруктов и овощей американская корпорация Dole Sunshine вместе с рекламным агентством Grey London решили избавить яблоко от многолетней несправедливой ассоциации с запретным плодом.

Для того чтобы исправить такую «самую масштабную PR-ошибку», специалисты компании опубликовали открытое письмо в итальянской ежедневной газете La Repubblica. К слову, оно там было размещено не просто так – это печатное издание является любимым у Папы Римского.

В своем обращении авторы выступили с просьбой к главе католической церкви заменить в Священном Писании слово «плод» на название любого неполезного фастфуда, чтобы напомнить христианам о пользе фруктов. Наряду с этим они уточнили, что, несмотря на то что яблоко прямо не упоминалось в Библии, именно из-за концепции первородного греха у него сложился негативный имидж. Кроме того, в Grey London отметили, что данный проект не является оскорблением верующих, а просто продвигает принципы здорового питания. По их мнению, никакие фрукты не должны быть запрещены, так как они несут только пользу человеку.

ОТКУШАЙТЕ ДЕСЕРТ ИЗ… ПЛАНКТОНА

Ученые из ведущего вуза Калининградской области – БФУ имени Иммануила Канта – разработали перспективный способ извлечения белков, липидов и других полезных веществ из микроводорослей.

Специалисты убеждены, что белок, который получают из подводных растений, станет «супергероем» пищевой промышленности. Именно благодаря ему можно будет создавать различные десерты и другие продукты питания, способствующие профилактике диабета, гипертонии, анемии и болезней желудочно-кишечного тракта.

По словам ученых, в микроводорослях содержится много таких полезных веществ, как белки, полиненасыщенные жирные кислоты, витамины, минералы и углеводы. Эксперты смогли выяснить, что в них есть ряд ценных белковых комплексов, с помощью которых можно будет создать функциональные продукты питания. К примеру, макаронные изделия, десерты, которые помогут предотвратить гипертонию, диабет, анемию, язву желудка и другие проблемы с желудочно-кишечным трактом.

Кроме этого, микроводоросли способны повысить продуктивность водоемов и плодородие почв, а также участвовать в экологическом мониторинге в качестве индикаторных организмов. К слову, в большей степени эффект микроводорослей зависит от конкретного их вида и места обитания, но еще одним плюсом является тот факт, что культивировать их гораздо проще и дешевле, чем обычные растения.

ВРЕМЯ ПОГОДНЫХ АГРОКОНСУЛЬТАЦИЙ

Метеорологический департамент Индии разрабатывает стратегию бесплатной отправки фермерам локализованных среднесрочных прогнозов погоды на региональных языках через службу коротких сообщений SMS.

Помимо этого, у фермеров из Индии будет возможность позвонить на специальную горячую линию, чтобы получить информацию о погоде в своей деревне на пять дней вперед, а также узнать сведения об осадках, температуре, влажности и скорости ветра. Интересно, что вся информация будет адаптирована под сельскохозяйственную отрасль.

Стоит отметить, что знание погодных явлений на региональном уровне поможет аграриям в их работе, в частности в планировании сельскохозяйственной деятельности. Например, они поймут, какие удобрения лучше использовать при определенных погодных условиях, а также как лучше орошать землю, и много другое.

Однако, так как у большинства индийских фермеров отсутствуют смартфоны, с помощью которых они смогли бы узнавать о погоде, такая система оповещения стала в большей степени районной и добровольной. В планах распространить такие погодные агроконсультации среди более чем 28 миллионов фермеров в стране.

На сегодня существующее приложение для смартфонов под названием Meghdoot предоставляет сельскохозяйственные предупреждения для конкретных районов на английском и местных языках. На районном уровне метеорологический департамент Индии установил около 200 агроавтоматических метеостанций.

СЪЕСТЬ, ЧТОБЫ ПОХУДЕТЬ

Австралийский диетолог Оливия Хиллиер рассказала, какие продукты помогут людям, которые хотят похудеть. Именно эти пять продуктов способны дать организму чувство насыщения и улучшить пищеварение.

Тем, кто хочет снизить вес, необходимо включить в рацион некоторые фрукты и овощи. Например, среди них упоминается гранат. По словам специалиста, именно он сможет поддержать работу мозга и пищеварения, так как этот плод богат витаминами и микроэлементами. В свою очередь, такое растение, как артишок, приносит пользу микробиоте кишечника. А всем известная и многими любимая капуста различных типов: белокочанная, брюссельская, брокколи, краснокочанная – помогает на долгое время насытить организм благодаря содержанию в своем составе клетчатки. Помимо этого, в список входят цитрусовые, которые тоже богаты витаминами.

Завершает пятерку продуктов, которые способствуют похудению, овсяная каша. Диетолог отмечает, что она очень полезна, вкусна и питательна. Именно овсянка на завтрак, в которую по желанию можно добавить фрукты и ягоды, дает организму хороший запас энергии на долгое время.

ufi Approved Event

АГРОРУСЬ

Адрес:
Санкт-Петербург,
Петербургское шоссе, 64/1

Место:
конгрессно-выставочный центр «Экспофорум»

31 АВГУСТА 3 СЕНТЯБРЯ 2022

ПЕРЕЗАГРУЗКА

Агрорусь-2022 – ключевой конгрессно-выставочный проект, направленный на развитие агропромышленной инфраструктуры и обеспечение продовольственной безопасности Северо-Западного федерального округа, а также расширение межрегионального сотрудничества субъектов Российской Федерации.
АГРОРУСЬ – единственная в России выставка-ярмарка в сфере сельского хозяйства имеющая признание Всемирной ассоциации выставочной индустрии (UFI), Российского союза выставок и ярмарок (РСВЯ).

5 000
посетителей-специалистов

свыше 7 000 м²
площадь экспозиции

более 1400
переговоров в Центре деловых контактов

более 400
компаний-участников из **7** стран и 34 регионов России

ООО
КУБПИ

- Обследование
  - зданий и сооружений
  - инженерных сетей
- Тепловизионное обследование
- Строительная экспертиза для суда
- Строительный аудит и контроль

г. Рязань ул. Ленинского Комсомола д. 8А Н1.
Телефон: 8 915 625-77-88 • E-mail: mail@sb62.ru

FORKLIFT

ООО «Форклифт» – официальный дилер погрузчиков HELI и HYUNDAI

HELI
WARUN
WECAN

Продажа, ремонт и ТО авто- и электропогрузчиков
Продажа б/у погрузчиков

(4912) 28-10-40 • 8-900-901-45-70

Притчи

Один греческий правитель имел обычай каждый день кланяться на две стороны: поклон в одну сторону, поклон – в другую. Когда его спросили, кому он кланяется, правитель ответил:
– Богу и народу. Ибо все, что я имею, либо от Бога, либо от народа.

Один человек купил на базаре овощей. Приехав домой, он обнаружил, что торговцы вместо товара положили в его повозку груду камней. Но он не поехал обратно и не стал сокрушаться, а продолжал жить, как и прежде.
И вот спустя сорок долгих лет в его дверь постучали. Когда человек отворил дверь, на пороге стояли дряхлые старики.
– Здравствуй, – сказали они, – мы обманули тебя на базаре и пришли попросить прощения.
Человек ответил:
– Я помню этот случай. Но вы ничего не должны мне: камни я выбросил в тот же день в яму. А вы сорок лет носите их в своем сердце.

Одного бакалейщика постоянно обкрадывали приказчики. Он принимал на работу новых, с самыми лучшими рекомендациями, но и те оказывались мошенниками.
Однажды в его лавку среди других покупателей вошел старый монах. Бакалейщик по привычке стал жаловаться на свои несчастья, и вдруг старец сказал ему, что знает причину.
– В чем же она? – удивился бакалейщик.
– В тебе самом, – ответил старец, – отныне хорошо смотри, какой мерой меришь ты своим покупателям. Давай сверх меры, всегда сверх меры! И тебя перестанут обкрадывать.

Одна женщина очень любила кормить голубей. Каждый день утром она приходила в парк с батоном еще теплого хлеба и скармливала им весь батон, разбрасывая крошки вокруг себя. Так продолжалось много дней подряд.
Это заметил сознательный гражданин и, как-то увидев эту женщину, сказал ей:
– Вот вы тут кормите никчемных птиц, кидаете им крошки вашего батона. А в Африке между тем голодают люди!
Подняв на него кроткие глаза, женщина ответила:
– Прости, милый, но ведь до Африки-то мне батон никак не докинуть!

К одному дервишу, сидевшему на базарной площади, подошел богатый юноша и, положив золотой в чашу для подаяния, сказал:
– Почтенный, мне нужен твой совет. Мне нравится одна девушка. Очень нравится. И я мучаюсь теперь, ибо не знаю, что мне делать – жениться или нет.
– Не женись.
– Но почему?!
– Если бы ты и вправду хотел этого, ты не спрашивал бы.

Анекдоты

– А вы знаете, что жизнь на Земле зародилась в Одессе?
– Как – в Одессе?!
– Ну так! «Авраам родил Исаака, Исаак родил Иакова…» И где это, по-вашему было? В Воронеже?

***

– Сын, как объяснишь свои двойки в дневнике?
– Мам, тут одно из двух: или гены, или воспитание…

***

– Мам, мы летом на море поедем?
– На море, сынок, поедут твои репетиторы.

***

Начальник кричит на нового подчиненного за опоздания.
– Блин, ты в армии служил?
– Служил.
– И как тебя старшина встречал, когда ты на построение опаздывал?
– Говорил: «Здравия желаю, товарищ майор!»

***

Лев собрал всех зверей и говорит:
– Сегодня будем есть самого трусливого.
Заяц выбегает и орет:
– Кабана в обиду не дам!

***

– Может ли появление ребенка в семье стать причиной конфликтов?
– Да, если ребенок появился поздно и в нетрезвом виде.

***

– А человек может летать самостоятельно?
– Вверх – нет.

***

– Привет, Петрович! Ты уже вышел из дурдома?
– Да, но какой ценой! Пришлось отречься от престола!

***

Мать укладывает ребенка спать:
– Все, спим! И не дай Бог я еще раз услышу «Ма-а-ам»!
Через 10 минут:
– Лариса Петровна, я пить хочу!

***

Заболел 104-летний еврей. К нему приходит его 108-летний друг и спрашивает:
– Что с тобой, Абрам, как ты себя чувствуешь?
– Плохо, Изя, очень плохо. Наверное, придется предстать перед Богом!
– Слушай, если он тебя спросит про меня – ты меня не видел, не слышал и ничего про меня не знаешь.

Размышляя о жизни…

• Разница в возрасте не так опасна, как разница в уме…

• Электрик Валерий одновременно находил в девушках и плюсы и минусы.

• Я не старею, я приближаюсь к стилю ретро.

• Когда она согласилась выйти за меня замуж, я думал, что завоевал ее, а оказалось, что это я попал в плен.

• Мы снова ждем ребенка… Теперь уже из ночного клуба.

• Идеал жениха для большинства девушек – принц с наивностью коня.

• Человек я простой, поэтому протираю корону всего раз в день!

• Давно известно, что 15% людей делают 85% работы. Недавно выяснилось, что 85% людей считают, что они входят в эти 15%.

• Женщины не прощают нам ошибок – даже своих собственных.

• Хорошо, когда тебе четыре года. Ты можешь взять сломанный пульт и позвонить маме.

• Деньги – это зло. Чем их меньше, тем они злее.

• Женщины не мыслят. Они замышляют

• Друзья никогда не допустят того, чтобы ты занимался глупостями… без них!

• Если вы до сих пор не в сказке, значит с вами не тот волшебник!

• Хорошо, когда ума палата, плохо, если это палата для сумасшедших.

• Меня ужасает не мой возраст, а возраст моих ровесников.

• Самый лучший возраст у детей – это когда вы уже не водите их за руку, а они еще не водят вас за нос.

• Я не в том возрасте, когда глупости делаются неосознанно. Я в том возрасте, когда они делаются осознанно и с удовольствием.

• Американская мечта – заработать миллион. Русская мечта – миллион потратить!

• Взгляд одной женщины на другую напоминает контроль багажа на таможне.

• Мы просто должны быть вместе. Я и деньги.

• Единственное, о чем я прошу, – дайте мне убедиться, что деньги не сделают меня счастливее.

ВЫХОДНЫЕ ДАННЫЕ:
Журнал «Аграрный форум», №07 (73). Журнал издается с 2009 года. Перерегистрирован 22.06.2016 года Управлением Федеральной службы по надзору в сфере связи, информационных технологий и массовых коммуникаций по Рязанской области. Регистрационный номер ПИ №ТУ62-00266. Учредитель: ООО «АГРОСОЮЗ». Издатель: ООО «АГРОСОЮЗ». Распространяется бесплатно, адресная доставка руководителям предприятий и организаций аграрного сектора Рязани и Рязанской области.
Отпечатано в типографии ООО «Трафарет»:
607220, Нижегородская область, г. Арзамас, ул. Березина, д.3, кор.В, оф.1.
Тираж 3 200 экз., заказ №2207/07734
Подписано в печать: 13.07.2022. Дата выхода: 18.07.2022.

АДРЕС РЕДАКЦИИ И ИЗДАТЕЛЯ:
г. Рязань, ул.Есенина, д.13, оф.303
www.agroforum62.ru
e-mail: agrovopros@mail.ru
Тел.: 24-63-87; 8 953-734-37-12

За достоверность рекламы и предоставленных материалов ответственность несут их авторы.

РЕДАКЦИЯ:
Главный редактор –
И.Н. Таёкина
Дизайн, верстка –
Игорь Тужиков
Отдел рекламы –
Светлана Лебедева
Корректор –
Галина Николаева

Полымя

Оборудование для
Семенных линий
Зерносушильных комплексов
Комбикормовых заводов

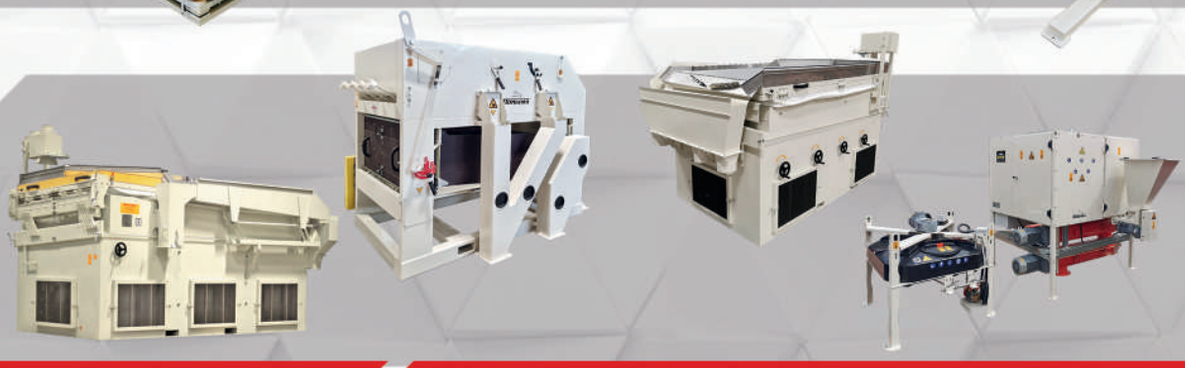

ЗЕРНОВОЙ СТАНДАРТ
официальный дилер компании ПОЛЫМЯ

г. Воронеж, ул. Текстильщиков, д. 6, офис 18
che@zernovoystandart.ru
www.zernovoystandart.ru
+7 (473) 200-83-53 +7 (919) 188-42-32

ТЕХНИКА РОСТСЕЛЬМАШ

«ДЕНЬ ПОЛЯ РЯЗАНСКОЙ ОБЛАСТИ»

22 июля на базе СПК «Золотой Колос»

Офсетные дисковые бороны серия DV

производительность до 6,0 г/ч
глубина обработки от 7 до 25 см
диаметр дисков 710 и 813 мм

*техника выпускается АО «Клевер» под брендом Ростсельмаш
**вся представленная информация носит исключительно информационный характер и ни при каких условиях не является публичной офертой
*** Ростсельмаш оставляет за собой право изменить характеристики техники без предварительного уведомления

Бороны дисковые тандемные серия DX
рабочая ширина захвата 8,8/9,7/10,8 м
глубина обработки от 7 до 18 см

Борона-мульчировщик серия HD
рабочая ширина захвата 6 и 8 м
глубина обработки от 6 до 12,5 см

Культиваторы для сплошной обработки серия R
рабочая ширина захвата 18,3 м
глубина обработки от 5 до 15 см

Посевные комплексы серия SH/SC
рабочая ширина захвата до 18,3 м
глубина обработки от 5 до 15 см

ООО «ТЦ «Агрит» – официальный дилер
в Тульской, Рязанской, Калужской областях
г. Калуга, ул. Грабцевское шоссе, 111
тел.: (4872) 70-20-60
www.tula.rostselmash.com

РОСТСЕЛЬМАШ
Агротехника Профессионалов