12
(88)
2023

АГРАРНЫЙ ФОРУМ

16+

Деловое издание
для руководителей
и специалистов АПК
Рязанской области

РУСАГРОНОВА

ГРУППА КОМПАНИЙ

С 2005 года наша компания успешно работает на рынке поставок российским сельхозпроизводителям высокопродуктивных семян, биопрепаратов и агрохимикатов. Компания реализует семена только от производителей-оригинаторов, тем самым исключая малейшую возможность фальсификации продукции. ГК «РусАгроНова» – официальный дистрибьютор компаний: «СААТБАУ РУС», «ФГБНУ ВНИИ кукурузы г. Пятигорск», «РОСАГРОТРЕЙД», RAGT, BREVANT.

С Новым годом!

Семена кукурузы
ФАО от 150 до 250

Семена подсолнечника
срок созревания от 90 до 120 дней

Семена яровой пшеницы
отечественной
и импортной селекции

Семена сои
ультраранних сортов
от 85 дней

Семена гороха
отечественной и импортной
селекции различного направления

Семена ячменя
отечественной
и импортной селекции

Семена рапса
в том числе высокоолеинового

И много других семян сельскохозяйственной продукции высокого качества!

Обращайтесь по вопросам консультации и приобретения в ООО «РусАгроНова»

8(499) 703-44-32; 8(499) 703-44-30

vh@rusagronova.ru • rusagronova@inbox.ru

Дорогие наши читатели!

Уходит в прошлое еще один год. Год надежд и ожиданий, поражений и побед, неудач и свершений…

В сегодняшнем неспокойном мире нас все больше тревожат вопросы – как сложится судьба каждого из нас, близких нам людей, граждан нашей страны, других государств и континентов? Ответы на эти вопросы мы получим в скором будущем, время все расставит на свои места.

А пока, пожалуй, самое важное – не утратить надежды и веры в лучшее, сохранить в себе умение видеть хорошее, научиться ценить добрые и искренние чувства близких людей, помнить, что времена не выбирают…

Жизнь – одна, никому не удастся прожить ее дважды, а потому надо научиться радоваться каждому подаренному судьбой дню и замечать окружающее нас доброе и прекрасное.

Пусть наступающий год станет для всех нас временем созидания и сбывшихся надежд, принесет нам хорошие новости, яркие события и приятные встречи!

С Новым 2024 годом
и светлым пр здником Рождеств Христов !
Ост в йтесь собой, будьте здоровы, любимы и сч стливы!

Искренне ваш,
коллектив редакции журнала
«Аграрный форум»

Ув ж емые коллеги,
р ботники и ветер ны АПК Ряз нской обл сти!

Примите с мые сердечные поздр вления
с н ступ ющим Новым 2024 годом и Рождеством Христовым!

Подводя итоги уходящего 2023 год , хочу побл год рить всех р ботников гропромышленного комплекс з большой труд и высокие результ ты, вопреки дисп ритету цен н сельхозпродукцию, весенним сюрприз м погоды и летним перебоям с пост вк ми топлив . Отр сль сельского хозяйств четвертый год подряд обновил исторические рекорды и ост ется одним из локомотивов рост экономики регион и стр ны. С помощью госуд р-ственной поддержки гр рии возвр щ ют в оборот р нее з брошенные земли, технически и технологически перевооруж ют предприятия, р звив ют соци льную и инженерную инфр структуру сел.

Жел ю в новом году бл гоприятной погоды, спр ведливых цен и н дежных пост вщиков!

А еще – н стоящего новогоднего н строения, крепкого здоровья, согл сия в семье, бл гополучия, сч стья и уд чи!

С Новым годом! С Новым сч стьем! Со светлым пр здником – Рождеством Христовым!

Министр сельского хозяйств и продовольствия Ряз нской обл сти
Дмитрий Филиппов

Ряз нские гр рии посетили Петербургский тр кторный з вод

14 декабря руководители сельхозпредприятий Рязанской области побывали в Санкт-Петербурге на Петербургском тракторном заводе. В деловой поездке приняли участие зампред правительства региона Александр Шаститко и министр сельского хозяйства и продовольствия Рязанской области Дмитрий Филиппов.

С рязанскими аграриями встретились генеральный директор завода Сергей Серебряков и замдиректора по продажам Борис Филин, они рассказали о новинках техники, обсудили предложения по дальнейшему совершенствованию моделей тракторов «Кировец» и вопросы сервисного обслуживания.

Для рязанской делегации провели экскурсию по производственным линиям, показали новейшее технологическое оборудование, применяемое для сборки тракторов «Кировец».

Ре лиз ция пл н пост - вок тр кторов вышл н з - верш ющую ст дию

Обновление парка сельскохозяйственной техники является приоритетной задачей Правительства Рязанской области.

В рамках реализации мероприятий государственной программы Рязанской области «Развитие агропромышленного комплекса», утвержденной постановлением Правительства Рязанской области от 30.10.2013 № 357, министерством сельского хозяйства и продовольствия Рязанской области разработан и утвержден порядок предоставления субсидий по возмещению части затрат из регионального бюджета на обеспечение технической и технологической модернизации сельскохозяйственного производства. Мера поддержки в размере 20% от стоимости приобретенной новой сельскохозяйственной техники российского и белорусского производства действует с 2019 года.

План поставок предусматривает фиксацию цен на сельскохозяйственные тракторы белорусского производства, а также предоставление скидки до 20% на тракторы отечественного производства.

На его основании аграриям области рекомендовано приобрести 54 трактора, из них 18 тракторов Кировского завода, 6 тракторов производства Ростсельмаш, 30 тракторов белорусского производства.

К концу года сельхозтоваропроизводителями области приобретено 64 трактора, в том числе 23 трактора К-742, 11 тракторов РСМ и 30 тракторов «Беларус».

Новый молочный цех

11 декабря губернатор Павел Малков принял участие в церемонии открытия молочного цеха сельскохозяйственного потребительского перерабатывающего кооператива (СППК) «Ермолово», расположенного в Касимовском районе.

Кооператив объединяет 20 членов: двух фермеров, одного индивидуального предпринимателя и 17 граждан, ведущих личные подсобные

хозяйства. Общее поголовье коров у членов СППК сейчас 380 голов, молока, которое они дают, достаточно, чтобы обеспечить загрузку мощностей цеха. Площадь цеха – порядка 100 кв. метров. Штат производственного персонала – 7 человек.

Глава региона вместе с зампредседателем Правительства Рязанской области Александром Шаститко, министром сельского хозяйства и продовольствия региона Дмитрием Филипповым, руководителями местных органов власти осмотрели производственный комплекс, отметив важность того, что он организован по принципу полного цикла. Молочный цех позволит перерабатывать 6 тонн сырого молока в сутки и выпускать питьевое молоко, кефир, ряженку, сметану, творог под брендом «Ермолово – фермерские продукты». Продукцию будут реализовывать в торговых точках Касимовского района и других муниципалитетов, а также поставлять в учреждения социальной сферы.

В комментарии журналистам Павел Малков подчеркнул, что производство компактное, ориентировано на высокую производительность. Используется только отечественное оборудование и все комплектующие, применен комплексный подход: продумана вся инфраструктура, подъездные пути, созданы условия для работы.

Конференция, посвящен н я р звитию мукомольной и хлебопек рной промышленности

13 декабря в Рязани в конференц-зале отеля «Ловеч» состоялась межрегиональная конференция, где мукомолы и хлебопеки обсудили тренды в отрасли и запросы потребителей.

Во встрече приняли участие первый замминистра сельского хозяйства и продовольствия Рязанской области Елена Правдина, руководитель группы компаний «Грейн Холдинг» Алексей Деменов, директор ФГАНУ НИИ хлебопекарной промышленности Марина Костюченко, эксперты из Москвы и Санкт-Петербурга, руководители и специалисты мукомольных и хлебопекарных предприятий Московской и Рязанской областей. Представители предприятий мукомольной и хлебопекарной промышленности обсудили вопросы развития эффективной коммуникации предприятий мукомольной и хлебопекарной отрасли, а также стандартизации и качества выпускаемой продукции. В рамках конференции состоялось заседание круглого стола технологов крупнейших хлебозаводов страны. Речь шла об обеспечении качества продукции, координации совместной работы производителей муки и хлебопекарных предприятий.Участники конференции также ознакомились с работой компаний мукомольной и хлебопекарной промышленности Рязанской области.

Дроны – студент м!

В Рязанском колледже имени Героя Советского Союза Н.Н. Комарова состоялась торжественная передача беспилотного летательного аппарата, предназначенного для обработки посевов сельскохозяйственных культур средствами защиты растений.

На мероприятии присутствовали заместитель Председателя Правительства Рязанской области Александр Шаститко, первый заместитель министра сельского хозяйства и продовольствия Рязанской области Елена Правдина, заместитель министра образования Рязанской области Александр Лощинин, преподаватели и студенты колледжа, обучающиеся по образовательным программам: эксплуатация и ремонт с/х техники и оборудования, экологическая безопасность природных комплексов, мастер растениеводства, защита в чрезвычайных ситуациях и пожарная безопасность.

Тема внедрения в образование новых программ обучения по использованию гражданских беспилотных летательных аппаратов (БПЛА) очень актуальна. И это связано с разработкой национального проекта по развитию беспилотных авиационных систем. Также стоит сказать о федеральном проекте «Стимулирование спроса на отечественные беспилотные авиационные системы (БАС)», цель которого создать в образовательных организациях общего и среднего профессионального образования необходимые условия для массового доступа школьников и студентов к образовательным возможностям по разработке, производству и эксплуатации беспилотных авиационных систем.

Поэтому сейчас колледж работает над внедрением в образовательные программы обучающих модулей по эксплуатации беспилотных летательных аппаратов.

Сельскохозяйственные дроны помогут выработать и оптимизировать систему высокоточного земледелия. Выпускникам колледжа необходимо на профессиональном уровне овладеть навыками работы с беспилотными летательными аппаратами, уметь их обслуживать, программировать, настраивать, производить необходимую техническую доработку.

В 2023 году, участвуя в конкурсном отборе «Профессионалитет», колледж начал сотрудничество с предприятием «АгроИнвестГрупп Рязань», которое согласилось поучаствовать в софинансировании их проекта.

Партнер колледжа генеральный директор ООО «АгроИнвестГрупп Рязань» Владимир Александрович Шестопалов провел презентацию своей компании и сельскохозяйственного дрона XAG HP, 2020 предназначенного для внесения средств защиты растений, посева мелкосемянных культур, внесения удобрений и микроэлементов. Применяется он ранней весной для гербицидной защиты озимых, фунгицидной и инсектицидных обработок и десикации высокостебельных культур, для борьбы с вредителями на высокомаржинальных культурах в случае эпифитотии. Владимир Александрович отметил, что дрон передается в дар для обучения студентов новому инновационному инструменту для получения аграриями максимального урожая.

Завершилось мероприятие подписанием Соглашения о сотрудничестве в области образования – директором колледжа Т.В. Мастюковой и генеральным директором ООО «АгроИнвестГрупп Рязань» В.А. Шестопаловым.

Предст вители Ряз нского гротехнологического университет приняли уч стие в большой р бочей конференции «Зн ние. Госуд рство. Общественные н уки»

Большая рабочая конференция в Москве на площадке ВДНХ в рамках просветительского марафона Российского общества «Знание», посвященного 30-летию Совета Федерации, с целью подведения итогов первого года преподавания курса «Основы российской государственности».

На конференции спикерами выступили начальник управления Президента России по обеспечению деятельности Государственного совета Российской Федерации А.Д. Харичев и сенатор Российской Федерации Л.Н. Глебова. Организатором мероприятия выступали Министерство науки и высшего образования РФ совместно с проектом «ДНК России», Экспертным институтом социальных исследований и Российским обществом «Знание».

К 2028 году оформление господдержки – в цифровом форм те

К 2028 году оформление всех видов господдержки российских аграриев будет переведено в цифровой формат. Такой показатель содержится в актуализированной редакции стратегического направления в области цифровой трансформации агропромышленного и рыбохозяйственного комплексов. Распоряжение о ее утверждении подписал председатель правительства РФ Михаил Мишустин, сообщается на сайте кабмина.

Цифровизация услуг по государственной поддержке будет идти в несколько этапов. Так, к 2026 году этот показатель должен достигнуть 50%, в 2027-м – 75%, а в 2028 году оформление всех мер поддержки будет полностью переведено в «цифру».

Кроме того, в обновленном стратегическом направлении, среди прочего, ставятся задачи внедрения в рабочие и управленческие процессы искусственного интеллекта и других новейших технологий. Среди перспективных областей их применения – развитие систем автоматического орошения и полива, использование доступного беспилотного транспорта для обработки полей, сбор спутниковых данных по состоянию почвы или запасов водных биологических ресурсов.

«Предприниматели смогут воспользоваться современными технологиями для роста урожайности, оптимизировать свои затраты, наладить эффективные каналы сбыта продукции и получить целый ряд других конкурентных преимуществ для сельского хозяйства», – отметил Мишустин в ходе совещания с вице-премьерами.

Обновленная редакция стратегического направления дополнена «дорожной картой», где прописаны главные этапы его реализации. Согласно этому документу в декабре 2024 года должна быть закончена работа над единой цифровой платформой агропромышленного и рыбохозяйственного комплексов. Ее запуск в промышленную эксплуатацию намечен на март 2025 года. Появление платформы позволит быстрее и эффективнее проводить анализ и прогнозирование отраслевых показателей комплексов.

К декабрю 2030 года новая система должна стать единой точкой интеграции всех информационных ресурсов Минсельхоза и Росрыболовства с электронными системами других ведомств. Таким образом, все расчеты, необходимые для субсидирования аграриев и сельхозстрахования, будут автоматизированы.

Еще один пункт «дорожной карты» – создание ситуационного цифрового центра Минсельхоза и Росрыболовства. Его функционал позволит вести мониторинг информационной безопасности всех цифровых ресурсов этих ведомств. Предполагается, что он начнет свою работу в декабре 2025 года.

«Всего на реализацию новых и уже запланированных мероприятий по цифровой трансформации сельского хозяйства в бюджете следующего года предусмотрели более 3 млрд руб.», – сообщил премьер-министр.

Кроме того, правительство продолжает создавать условия для максимального вовлечения в оборот сельскохозяйственных угодий. Принято решение расширить параметры государственной программы эффективного вовлечения в оборот земель сельхозназначения и развития мелиоративного комплекса. Мишустин подписал соответствующее постановление.

Согласно документу, теперь в рамках госпрограммы федеральную поддержку смогут получать не только сельхозпроизводители, но и научные и образовательные организации, проводящие исследования в области селекции и семеноводства, мелиорации земель и повышения продуктивности почв.

Говоря об этом решении на совещании с вице-премьерами в декабре этого года, председатель правительства отметил, что шесть центров уже готовы участвовать в подобных программах. Они специализируются, среди прочего, на масличных, сое, сахарной свекле, зерновых. «Это позволит улучшить характеристики сельскохозяйственных культур и будет способствовать обеспечению продовольственной безопасности», – подчеркнул Мишустин.

Постановлением также предусмотрено увеличение объема возмещения затрат сельхозпроизводителей на реализацию проектов мелиорации по агролесомелиоративным и фитомелиоративным мероприятиям с 50 до 90% за счет федерального бюджета. Это будет являться стимулирующим фактором для проведения мероприятий по борьбе с опустыниванием, чтобы мотивировать регионы больше внимания уделять таким проектам. Речь идет в том числе о борьбе с эрозией почвы и засухой, создании защитных лесопосадок, работе по повышению плодородия сельхозземель.

Кроме того, с 1 января 2024 года расширится перечень субсидируемых мероприятий в области химической мелиорации. Кроме предусмотренных ранее мероприятий по известкованию кислых почв на пашне, в него добавятся работы по фосфоритованию и гипсованию почв.

Всего в 2023 году в федеральном бюджете на субсидирование мелиоративных мероприятий предусмотрено свыше 8,5 млрд руб. Принятые меры позволят расширить фонд земель сельхозназначения, что в свою очередь обеспечит устойчивое развитие агропромышленного комплекса и послужит достижению целей продовольственной безопасности страны.

Минсельхоз и Российск я к демия н ук

На мероприятии, которое состоялось под председательством Геннадия Красникова – президента РАН, также присутствовали Андрей Фурсенко – помощник Президента Российской Федерации, Валерий Фальков – министр науки и высшего образования, Михаил Мурашко – министр здравоохранения и Ирек Файзуллин – министр строительства и жилищно-коммунального хозяйства. Дмитрий Патрушев отметил, что РАН традиционно выступает основной площадкой для сотрудничества различных ведомств в научном обеспечении деятельности.

Между Минсельхозом РФ и РАН установлено плодотворное взаимодействие, которое направлено на укрепление импортонезависимости сельского хозяйства и обеспечение продовольственной безопасности России.

На основе мнения экспертов РАН Минсельхоз проводит оценку актуальности исследований подведомственных образовательных и научных организаций. Только в этом году было проведено 100 таких исследований. Кроме того, РАН анализирует исследования в области биотехнологий, которые проводят НИИ Минсельхоза в рамках федерального проекта «Аграрная наука».

Ведется работа по усилению российской селекции. В настоящее время разрабатываются методики по составлению генетических паспортов сельскохозяйственных растений. Совместно с другими мерами, это позволит практически исключить фальсифицированные семена, даст возможность формировать заключение о качестве партий продукции и проводить мониторинг изменений генетического разнообразия, отметил Дмитрий Патрушев.

Кроме того, Минсельхоз продолжает реализацию Федеральной научно-технической программы. По словам министра, успешное развитие отрасли возможно только при взаимодействии государства, науки и сельскохозяйственных производителей.

В 2023 году в ФНТП внесены изменения, учитывающие изменения на рынке. В частности, скорректирован механизм финансового обеспечения заказчиков комплексных научно-технических проектов. К уже действующим программам были также добавлены четыре новые подпрограммы. Вместе это позволит обеспечить основные сферы АПК актуальными разработками и технологиями, отвечающими потребностям рынка. Сейчас проходит отбор комплексных научно-технических проектов, результаты объявят до конца декабря.

При анализе заявок ведомство руководствуется мнением экспертного сообщества. Такой подход позволит реализовать необходимые научные разработки и оперативно внедрить их в производство. Дмитрий Патрушев выразил уверенность, что дальнейшее сотрудничество поможет достичь поставленных целей по обеспечению и сохранению продовольственной безопасности страны.

К инвестпроект м через гр нты

КОРПОРАЦИЯ РАЗВИТИЯ РЯЗАНСКОЙ ОБЛАСТИ

В декабре один из грантополучателей конкурса на развитие материально-технической базы СППК – касимовский сельскохозяйственный потребительский перерабатывающий кооператив «Ермолово» – запустил автоматизированную линию по переработке и производству молочной продукции мощностью порядка 6 тонн сырого молока в сутки. Проект стал настоящим предновогодним подарком и для самих фермеров, и для регионального АПК в целом.

Долгожданный виток развития стал возможен благодаря двум основным факторам – активности участников кооператива и успешному прохождению грантовых конкурсов. Если без первого трудно представить себе продвижение в принципе, по второму влияние внешних обстоятельств гораздо заметнее. Более того, без помощи обойтись бывает крайне нелегко, ведь требования к конкурсантам, их идеям применения грантовых средств и всем сопутствующим документам предъявляются весьма серьезные.

Для многих фермеров проблемным становится даже не этот этап, а сам переход к формату СППК. Очень важно получить адресную поддержку и качественное экспертное сопровождение. В Рязанской области предоставление этих услуг возложено на Центр компетенций в сфере сельхозкооперации и поддержки фермеров региональной «Корпорации развития». Его руководитель Евгений Кошелкин поделился с редакцией историей становления кооператива «Ермолово» и в целом итогами уходящего года.

По словам нашего собеседника, это один из самых активных кооперативов Рязанского региона. «Мы знакомы с этим объединением с 2021 года: на этапе создания кооператива помогли фермерам подготовить уставные документы, оказали поддержку по освоению бухгалтерских и юридических тонкостей. В прошлом году подключились с оформлением заявки на грант на развитие маттехбазы и теперь с удовольствием присоединяемся к поздравлениям с успешным запуском цеха», – рассказывает Евгений Кошелкин.

На торжественном запуске цеха глава региона Павел Малков подчеркнул, что реализации новых инвестпроектов во многом способствует разработанный в регионе комплекс мер государственной поддержки, которыми инвесторы активно пользуются. Так, на средства гранта – 8 млн рублей – в СППК «Ермолово» приобрели специализированный транспорт и линейную доильную установку с танком-холодильником. Все оборудование отечественное.

Сырье – молоко более 700 голов КРС участников СППК «Ермолово» – используется для производства питьевого молока, кефира, ряженки, творога, сметаны. Весь ассортимент молочной продукции промаркирован согласно действующему законодательству. Фермеры планируют поставлять ее в розничные торговые точки и учреждения социальной сферы Рязанской области, в Москву.

«Сверхзадача Центра компетенции как структурного подразделения «Корпорации развития Рязанской области» – всесторонняя поддержка фермерских инициатив, направленных на укрепление своих хозяйств. Это неотъемлемая часть работы по формированию благоприятного инвестклимата в сфере АПК, – поясняет Евгений Кошелкин. – И «Ермолово» – один из самых показательных в Рязанском регионе примеров, когда небольшое хозяйство выходит на уровень полноценного инвестиционного проекта. За последние два года на средства грантов «Агростартап» и «Семейная ферма» – суммарно более 238 млн рублей – свои хозяйства модернизировали 27 рязанских фермеров».

УСПЕХИ РЯЗАНСКИХ ФЕРМЕРОВ И РЯЗАНСКОГО АПК В ЦЕЛОМ – ЛУЧШАЯ МОТИВАЦИЯ НА НОВЫЕ ДОСТИЖЕНИЯ. НАСТУПАЮЩИЙ ГОД ОБЕЩАЕТ БЫТЬ ОЧЕНЬ НАСЫЩЕННЫМ: ПЛАНЫ УЖЕ НАМЕЧЕНЫ. ВСЕМ РЯЗАНСКИМ АГРАРИЯМ ЖЕЛАЮ НЕ ОСТАНАВЛИВАТЬСЯ ДАЖЕ НА САМЫХ ВЫСОКИХ РЕЗУЛЬТАТАХ. КРЕПКОГО ЗДОРОВЬЯ, НОВЫХ ИДЕЙ, НАДЕЖНЫХ ПАРТНЕРОВ, УСПЕШНЫХ ПРОЕКТОВ. БУДЕМ РАДЫ ПОДДЕРЖАТЬ ЛЮБЫЕ НАЧИНАНИЯ!

Руководитель Центр компетенций в сфере сельхозкоопер ции и поддержки фермеров «Корпор ции р звития Ряз нской обл сти» Евгений Кошелкин

Все более очевидные преимущества кооперативных объединений обсуждались в рамках повестки регионального семинара-совещания «АгроРязань-2023», который Центр компетенций при поддержке минсельхоза Рязанской области провел уже во второй раз.

Результаты усилий Центра компетенций – десятки оформивших грантовую поддержку хозяйств и сотни фермеров, получивших консультации индивидуально и на обучающих семинарах, – отмечают и местные сельхозпроизводители, и профильные ведомства и объединения. Так, вклад рязанцев в развитие инфраструктуры поддержки фермерства оценили благодарственными письмами Комитет по аграрным вопросам Госдумы РФ и «Корпорация «МСП». Также на «Золотой осени – 2023» Центр компетенций был награжден двумя золотыми, серебряной и бронзовой медалями Минсельхоза РФ.

ХАЙКОУТ® ТУРБО СОЯ –

уник льн я* систем обр ботки семян для полноценного зотного пит ния сои и под вления комплекс грибных и б ктери льных п тогенов

Система обработки семян ХАЙКОУТ ТУРБО СОЯ состоит из трех компонентов:

• ХАЙКОУТ СУПЕР СОЯ – чистый препарат клубеньковой бактерии *Bradyrhizobium japonicum* на водной основе;

• ХАЙКОУТ СУПЕР ЭКСТЕНДЕР – питательный раствор сахаров;

• ХАЙКОУТ ТУРБО СОЯ – чистый препарат бактерии *Bacillus amyloliquefaciens*.

КАК РАБОТАЕТ ХАЙКОУТ ТУРБО СОЯ?

Клетки *Bacillus amyloliquefaciens* быстро разрастаются, заполняя внешнюю поверхность корня, потребляют азот и углерод из корневых выделений.

Клетки *Bacillus amyloliquefaciens* формируют защитную биопленку на поверхности растущего корня, тем самым не давая возможности патогену механически проникнуть к корню.

ПОДАВЛЕНИЕ РОСТАВИДОВ ФУЗАРИУМА

Клетки бактерии *Bacillus amyloliquefaciens* способны подавлять развитие фузариоза и ризоктониоза. Это хорошо видно на данном модельном опыте, в котором мы поместили на чашки Петри разные виды фузариума и бактериальный препарат ХАЙКОУТ ТУРБО СОЯ. В результате наблюдалось подавление развития фузариоза, мицелий которого просто не мог занять или перерасти зону, занятую колониями *Bacillus amyloliquefaciens.*

ПОДАВЛЕНИЕ РОСТА БАКТЕРИОЗА СОИ

Помимо подавления грибных патогенов и отличного дополнительного действия к фунгицидным протравителям, от ХАЙКОУТ ТУРБО СОЯ можно ожидать и эффективности против такого опасного патогена, как бактериоз сои, который крайне трудно контролируется препаратами, доступными на сегодня. Для демонстрации этого мы заложили опыт с бактериозом сои – *Pseudomonas glycinea* и инокулянтом ХАЙКОУТ ТУРБО СОЯ. Здесь также наблюдается подавление роста и развития колоний бактериоза сои.

Таким образом, при применении инокулянта ХАЙКОУТ ТУРБО СОЯ, помимо эффективной азотфиксации, мы получаем возможность контроля и такого опасного патогена сои, как бактериоз. Одним словом, в системе обработки семян ХАЙКОУТ ТУРБО СОЯ к эффективному и качественному инокулянту – ризобии, фиксирующей азот, – добавляется вторая бактерия, которая усиливает действие химических протравителей по основным корневым гнилям сои, а также позволяет подавить развитие бактериоза сои.

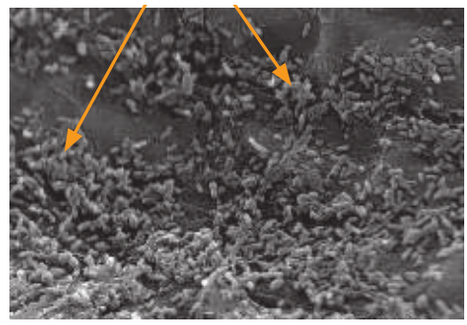

Клетки Bacillus amyloliquefaciens колонизируют корень сои.

По мере р змножения клетки б ктерии Bacillus amyloliquefaciens выделяют ктивные мет болиты, которые под - вляют или контролируют рост комплекс грибных п тогенов (фуз риоз и ризоктониоз) и б ктериоз .

ФГБУН институт микробиологии им. С. Н. Виногр дского, 2020 г.

**Под словом «уник льный» подр зумев ется з п тентов нн я формуляция инокулянт и пит тельного р створ ЭКСТЕНДЕР, содерж щ я шт ммы ризобий 532C и Bacillus amyloliquefaciens шт мм MBI600.*

РЕЗУЛЬТАТЫ ДЕМОНСТРАЦИОННЫХ ИСПЫТАНИЙ

Ср внение эффективности р зличных инокулянтов, 2021–2023 гг.

	Контроль	Инокулянт	ХайКоут Супер Соя	ХАЙКОУТ ТУРБО СОЯ
Урожайность, ц/га	21,9	23,5	24,5	25,3
Прибыль, тыс. руб./га	87,5	92,3	96,2	99,4

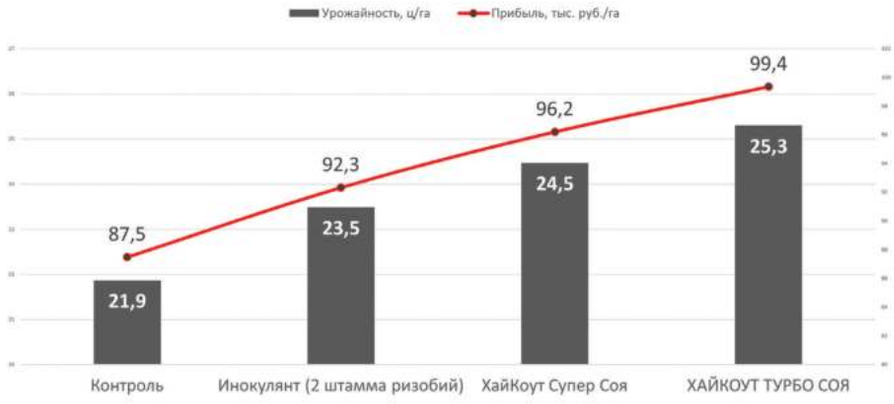

Среднее значение по данным АгроЦентров BASF за три года (n=7)

Стоимость сои – 40 руб./кг, стоимость инокулянтов – согласно прайс-листу 2023 г.

По результатам трехлетних испытаний в АгроЦентрах BASF на варианте с ХАЙКОУТ ТУРБО СОЯ была зафиксирована максимальная эффективность (урожайность и рентабельность). Так, средняя прибавка урожайности от применения ХАЙКОУТ ТУРБО СОЯ составила 3,4 ц/га по сравнению с контрольным вариантом и 1,8 ц/га по сравнению с инокулянтом, содержащим 2 штамма ризобий.

АгроЦентр BASF Бл говещенск, 2023 г.

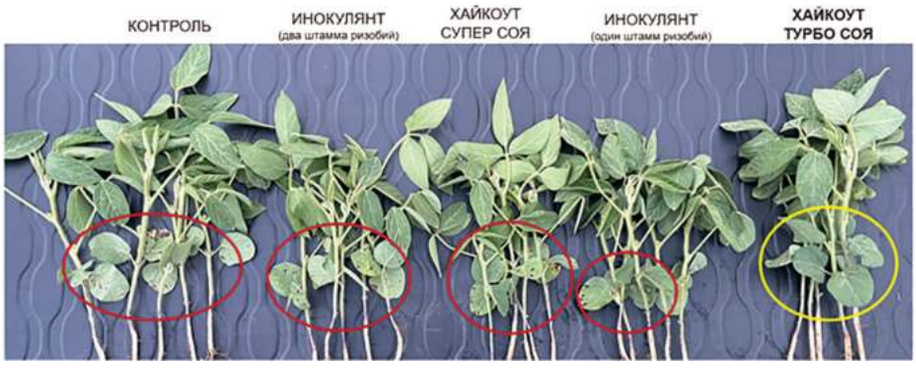

Применение системы ХАЙКОУТ ТУРБО СОЯ позволило эффективно проконтролировать бактериоз сои на опытном участке.

АгроЦентр BASF Кр снод р, 2023 г.

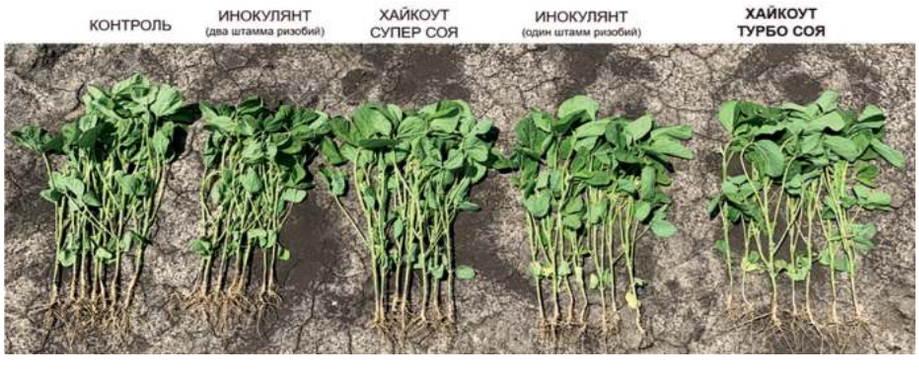

В АгроЦентре BASF Краснодар ХАЙКОУТ ТУРБО СОЯ способствовало развитию мощной корневой системы.

АгроЦентр BASF Кр снод р, 2021 г.

	ТОЛЩИНА КОРНЯ, ЕД.	ДЛИНА КОРНЯ, ЕД.	% К ВАРИАНТУ СРАВНЕНИЯ
Инокулянт ср внения (2 шт мм Bradyrhizobium japonicum)	334	270	100
ХАЙКОУТ ТУРБО СОЯ	552	449	184

На варианте ХАЙКОУТ ТУРБО СОЯ длина корней на 84% больше, чем на варианте с инокулянтом сравнения, уже на стадии примордиальных листьев – > Турбо-эффект!

ИНОКУЛЯНТ СРАВНЕНИЯ

ХАЙКОУТ ТУРБО СОЯ

АгроЦентр BASF Кр снод р, 2021 г.

Виктор П н рин, регион льный менеджер по технической поддержке, регион Север, +7 910 582 89 12, viktor.panarin@basf.com

СЕТЬ КЛИНИК
НИАРМЕДИК
РЯЗАНЬ

706-706

Пирогова, 4
Право-Лыбедская, 40

www.ниармедикрязань.рф
www.niar-vision.ru

Здоровье – основа семейных ценностей

- **Все врачи в одном месте.**
- **Для взрослых и детей.**
- **Диагностика, лечение, анализы.**

2024 – Год семьи

Январь

пн	вт	ср	чт	пт	сб	вс
1	2	3	4	5	6	7
8	9	10	11	12	13	14
15	16	17	18	19	20	21
22	23	24	25	26	27	28
29	30	31				

Февраль

пн	вт	ср	чт	пт	сб	вс
			1	2	3	4
5	6	7	8	9	10	11
12	13	14	15	16	17	18
19	20	21	22	23	24	25
26	27	28	29			

Март

пн	вт	ср	чт	пт	сб	вс
				1	2	3
4	5	6	7	8	9	10
11	12	13	14	15	16	17
18	19	20	21	22	23	24
25	26	27	28	29	30	31

Апрель

пн	вт	ср	чт	пт	сб	вс
1	2	3	4	5	6	7
8	9	10	11	12	13	14
15	16	17	18	19	20	21
22	23	24	25	26	27	28
29	30					

Май

пн	вт	ср	чт	пт	сб	вс
		1	2	3	4	5
6	7	8	9	10	11	12
13	14	15	16	17	18	19
20	21	22	23	24	25	26
27	28	29	30	31		

Июнь

пн	вт	ср	чт	пт	сб	вс
					1	2
3	4	5	6	7	8	9
10	11	12	13	14	15	16
17	18	19	20	21	22	23
24	25	26	27	28	29	30

Июль

пн	вт	ср	чт	пт	сб	вс
1	2	3	4	5	6	7
8	9	10	11	12	13	14
15	16	17	18	19	20	21
22	23	24	25	26	27	28
29	30	31				

Август

пн	вт	ср	чт	пт	сб	вс
			1	2	3	4
5	6	7	8	9	10	11
12	13	14	15	16	17	18
19	20	21	22	23	24	25
26	27	28	29	30	31	

Сентябрь

пн	вт	ср	чт	пт	сб	вс
						1
2	3	4	5	6	7	8
9	10	11	12	13	14	15
16	17	18	19	20	21	22
23	24	25	26	27	28	29
30						

Октябрь

пн	вт	ср	чт	пт	сб	вс
	1	2	3	4	5	6
7	8	9	10	11	12	13
14	15	16	17	18	19	20
21	22	23	24	25	26	27
28	29	30	31			

Ноябрь

пн	вт	ср	чт	пт	сб	вс
				1	2	3
4	5	6	7	8	9	10
11	12	13	14	15	16	17
18	19	20	21	22	23	24
25	26	27	28	29	30	

Декабрь

пн	вт	ср	чт	пт	сб	вс
						1
2	3	4	5	6	7	8
9	10	11	12	13	14	15
16	17	18	19	20	21	22
23	24	25	26	27	28	29
30	31					

НОВОСТИ

Производство гречки и рис выросло до рекордных пок з телей

Цены на многие крупы в последнее время снижаются. В январе–октябре текущего года производство круп в России составило почти 1,48 млн т, против 1,43 млн т за аналогичный период прошлого года. Об этом рассказала заместитель гендиректора Института конъюнктуры аграрного рынка (ИКАР) Ирина Глазунова.

В частности, выпуск риса составил 475 тыс. т против 450 тыс. т, гречки – 436 тыс. т против 409 тыс. т. По словам эксперта, насыщенность рынка крупами в сезоне-2023/24 высокая в связи с ростом производства, выработка риса и гречки – рекордная.

Глазунова отметила, что в 2023 году посевы гречихи стали самыми высокими с 2017 года. Урожайность по ходу уборки также складывалась на более высоком уровне, чем в прошлом году. В итоге валовой сбор также может оказаться самым высоким с 2017 года.

По словам эксперта, валовой сбор риса в текущем году также ожидается заметно выше, чем в 2022 году. Это произойдет как за счет расширения посевов, так и более высокой урожайности. Посевная площадь под просо в этом году выросла по сравнению с показателями предыдущих двух лет. Урожайность этой культуры прогнозируется на высоком уровне в связи с благоприятными погодными условиями в основных зонах производства, продолжает Глазунова. В итоге валовой сбор проса может увеличиться по сравнению с уровнем 2021-2022 годов.

Цены на многие крупы в последнее время снижаются на фоне просадки цен на соответствующие агрокультуры.Этому способствует и растущее предложение.Так, стоимость гречки на первое декабря, составляющая 42,1 тыс. руб./т, в сентябре выросла до 47,3 тыс. руб./т. Стоимость пшена снизилась с 34,1 тыс. руб./т до 31 тыс. руб./т. Цена на рис ГОСТ не изменилась – 82,9 тыс. руб./т, при этом он заметно подешевел по сравнению с пиковым значением текущего крупяного сезона – 84,6 тыс. руб./т во второй декаде октября, заключила представитель ИКАР

Дорогие н ши коллеги и друзья!
От всей души поздр вляем в с
с Новым годом и Рождеством!

Н ш комп ния стремится предост вить гр риям лучшие условия приобретения сельскохозяйственной техники н протяжении многих лет. Мы бл год рим всех п ртнеров з доверие и н деемся н д льнейшее вз имовыгодное сотрудничество!

Пусть н ступ ющий 2024 год принесет всем н м новые победы и достижения, фин нсовую ст бильность и добрые перемены. Крепкого в м здоровья, семейного бл гополучия, оптимизм и пр здничного н строения!

Исполнительный директор
ООО «СТРОНГ ТЕХНИК»
Вл димир Сергеевич Чернышов

СТРОНГ ТЕХНИК

КОМТЕКС
Рязань

Качественные смазочные материалы и автожидкости для любой техники сегодня и всегда!

Дорогие наши партнеры и друзья!

Поздравляем вас с Новым годом и праздником Рождества Христова! Желаем вам всего самого доброго, светлого и прекрасного!

Масла, смазки и антифризы высокого качества

ТФК «Комтекс» г.Рязань, ул. Куйбышевское шоссе, д. 25, 2 этаж
E-mai:zakazmasel@komtes.ru • www.komtes.ru

8 (800) 250-08-71 (бесплатный звонок) 8 (4912) 25-16-41

Что год грядущий нам готовит...

Будущий 2024 год восточная астрология ассоциирует с таким необычным мифическим животным, как Дракон. Если верить китайским звездочетам, помимо могущества и силы, этому таинственному существу присущи эмоциональность и стремление блистать и всегда быть в центре внимания.

В Китае Дракона вообще очень почитают: когда-то он служил символом нерушимой императорской власти. К примеру, во времена династии Цин его изображение украшало государственный стяг, а простолюдину за ношение одежды с фигурой Дракона грозила смертная казнь. А стоит ли и нам при встрече с этим зверояшером так переживать? Похоже, что нет. Во-первых, на Востоке год под знаком Дракона – божественного существа, заключающего в себе дух неба, – считается одним из самых благополучных и удачных во всем двенадцатилетнем цикле. Во-вторых, в 2024 году зеленый окрас животного, как и стихия – Дерево, характеризуют его как существо положительное. Это самый спокойный и уравновешенный из всех имеющихся Драконов.

Когда наступит год Дракона?

Как известно, начало каждого нового года в странах Юго-Восточной Азии наступает с некоторым отставанием от григорианского календаря, что напрямую зависит от расположения небесных светил – Луны и Солнца. Вот и год Дракона, согласно восточному календарю, начнется не 1 января, а 10 февраля 2024 года и завершится только 28 января 2025-го. Все это время нам будет покровительствовать некое мифическое животное, которое, впрочем, многие сравнивают с вполне реальными игуаной или вараном. Также прообразом Дракона в китайской астрологии могут служить давным-давно вымершие динозавры.

Восточный гороскоп опирается на пять стихий: Огонь, Воду, Металл, Дерево и Землю. Каждая из них окрашена соответствующим образом. Полный цикл календаря равен 60 годам, поэтому символы совпадают только один раз в шестидесятилетие. Таким образом, предыдущим годом Зеленого Деревянного Дракона был 1964-й, а последующим будет только 2084-й.

Что нас ожидает в 2024 году, стихия которого – Дерево? Эта стихия символизирует собой рост физический и духовный, потому удача и успех будут сопутствовать уверенным в себе людям, имеющим четкие и благородные цели. Зеленый цвет, который преобладает в энергетике года, олицетворяет обновление, возрождение, начало новой жизни и массу всяческих интересных событий. Всегда ли они будут со знаком «плюс» – вот в чем вопрос. Ведь Дракон – существо довольно опасное. Но, к счастью, Деревянный Дракон – самый гибкий из себе подобных, он научит нас приспосабливаться практически к любым, даже самым неблагоприятным условиям. И чем больше трудностей, тем больше, согласно астропрогнозам, будет дано нам сил. Впрочем, некоторых разочарований все же избежать не удастся: их принесут несерьезные, необязательные люди, встречи с которыми следует ограничивать.

Как встречать год Дракона ?

Астрологи советуют встречать этот год по-особому. Дракону не нравятся рутина и обыденность. Никакой скуки, привычного течения событий, грустных мыслей. В новогоднюю ночь, предшествующую этому знаку, действуют следующие правила:

- яркое, праздничное убранство дома – много блестящих украшений и гирлянд;
- активные развлечения – танцы и подвижные игры;
- щедрые подарки;
- изысканные угощения.

Обладая экзотическим внешним видом, Дракон испытывает слабость к красивым и броским вещам. Что немного контрастирует с традициями застолья Дракона: простые блюда из круп, яблоки, свежая зелень. Как видите, в меню нет серьезных изысков, так что постарайтесь, чтобы все это присутствовало на столе. Что касается нарядов, то они должны быть сногсшибательными, с множеством сверкающих аксессуаров в виде брошей, браслетов, запонок, сережек, колье. И главное, не скупитесь на добрые и нежные слова друг другу. Давно не объяснялись в любви? Так действуйте! Помните, что китайский год Дракона считается лучшим временем для расширения семьи и рождения потомства.

Кого особенно порадует год Дракона?

Если верить древним восточным мудрецам, то наступающий год Дракона – время удачное, сулящее нам гармонию и богатство. Но как быть с тем, что 2024 год високосный, а эта особенность всегда расценивалась многими как недобрый знак. Восточные астрологи утверждают: Драконы не боятся трудностей и готовы рискнуть! 2024-й, согласно их прогнозам, будет более спокойным, чем другие годы. Правда, не для всех. Каким будет год Дракона для каждого представителя китайской астрологической дюжины, уже известно.

Крыса

Год рождения: 1960, 1972, 1984, 1996, 2008, 2020.

Символы хорошо взаимодействуют друг с другом, поэтому Крысе будет сопутствовать успех во всех начинаниях.

Бык

(годы рождения: 1949, 1961, 1973, 1985, 1997, 2009, 2021)

Быку придется бороться за свое место под солнцем. Обострится активность конкурентов, как в деловой, так и в личной сфере.

Тигр

Год рождения: 1950, 1962, 1974, 1986, 1998, 2010, 2022.

Тигру 2024 год принесет надежных друзей и хороших деловых партнеров, в тандеме с которыми можно будет добиться ошеломляющих успехов.

Кролик

Год рождения: 1951, 1963, 1975, 1987, 1999, 2011.

Взаимоотношения с окружающими и успех в делах будут зависеть от умения Кролика идти на компромисс. В этот период у него будет не так много шансов выйти из ситуации победителем.

Дракон

Год рождения: 1952, 1964, 1976, 1988, 2000, 2012.

Драконам в именной год будет во всем сопутствовать удача. Их ожидает много интересных событий и новых знакомств.

Змея

Год рождения: 1953, 1965, 1977, 1989, 2001, 2013.

Если Змеи хотят добиться позитива, стоит проявить свойственные им природные мудрость и терпение. Это позволит завоевать авторитетное положение.

Лошадь

Год рождения: 1954, 1966, 1978, 1990, 2002, 2014.

Не стоит браться за какие-либо серьезные дела в год Дракона. Начинания Лошади, скорее всего, останутся бесперспективными.

Коза

Год рождения: 1955, 1967, 1979, 1991, 2003, 2015.

Хороший год для Козы при условии, что она поумерит свои капризы и будет больше времени уделять обычным делам и заботам. В общем, скромность и сдержанность во всем.

Обезьяна

Год рождения: 1956, 1968, 1980, 1992, 2004, 2016.

Обезьяна не дает скучать Дракону, и за это он готов во всем покровительствовать знаку. Только бы ей хватило ума не демонстрировать свою изощренную хитрость, граничащую с вероломством. Этого ей могут не простить.

Петух

Год рождения: 1957, 1969, 1981, 1993, 2005, 2017.

Пернатая копия Дракона, Петух, которого часто сравнивают с хозяином года по качествам, сумеет воспользоваться ситуацией. В целом год для Петуха будет ровный и спокойный.

Собака

Год рождения: 1958, 1970, 1982, 1994, 2006, 2018.

Собака может позволить себе скептически взирать на витающего в облаках Дракона. Но лучше бы она этого не делала! Ее удел сейчас – вести себя тихо и заниматься привычными делами.

Свинья

Год рождения: 1959, 1971, 1983, 1995, 2007, 2019.

Плодотворный год, когда Кабану можно осуществлять кое-какие заделы на будущее. Главное – не зарываться в этом и не забывать думать об окружающих.

Гороскоп по знаку зодиака

Гороскоп – это лишь один из множества способов получения информации о будущем, который, основываясь на астрологических расчетах и толкованиях движения звезд и планет, содержит некоторую долю авторской оценки. Конечно, не следует при принятии важных решений полностью полагаться на астрологические предсказания, понимая, что собственный разум и интуиция более надежные проводники в мире больших перемен и различных событий, но и пренебрегать советами астрологов, возможно, не стоит.

Итак, по мнению Тамары Глоба, известного астролога и предсказательницы, 2024 год обещает быть переломным. Нас ожидает год новых научных открытий и явного технологического прогресса. Начавшиеся в 2024 году научные исследования приведут к существенному прорыву в различных областях, таких как медицина, космос и искусственный интеллект. Год принесет новые рекорды в спорте, талантливые премьеры в кино и других видах искусства.

Другой интересной темой, о которой говорит Тамара Глоба, является международная политика. Она предсказывает возникновение новых глобальных конфликтов, событий, которые повлияют на международные отношения. Астролог говорит, что будет происходить перераспределение политических и экономических сил между различными странами и регионами мира.

Кроме этого, предстоящий 2024 год будет временем личного роста и саморазвития активных людей. По прогнозам астролога, наступающий год будет благоприятным периодом для развития профессиональной деятельности и улучшения финансового положения. Для многих знаков зодиака в 2024 году откроются новые возможности для карьерного роста. Благодаря своим усилиям и настойчивости, они смогут достичь значительного успеха и получить заслуженное признание. Однако стоит помнить, что успех не приходит сам по себе – для достижения цели нужно проявить упорство и трудолюбие.

Овен

Представителей знака ждут новые деловые отношения. Появятся клиенты и деловые партнеры, сотрудничество с которыми продлится долго: цикл, который начнется сейчас, будет развиваться на протяжении трех, девяти и 18 лет. Весной Овнов ждут перемены в сфере личных отношений. Для многих представителей этого знака наступит время, когда захочется сложившиеся отношения со своей половиной перевести на новую ступень. Так, Овны, которые имели возлюбленных, пожелают зарегистрировать свои отношения.

Телец

Для Тельцов будет очень важным научиться поддерживать баланс работы и отдыха. В конце марта количество рабочих обязанностей, ответственности и ежедневных задач может превысить все разумные пределы, и очень важно находить время для восстановления сил сразу, не откладывая на потом. Оздоровление и закаливание, спорт и правильное питание – это то, на что следует направить все свое внимание и силы в наступающем году.

Близнецы

Достаточно много внимания в первой половине года потребуют дети. Возможно, вы будете заниматься их обучением, планировать поездки или доставлять на секции, но скучать они вам точно не дадут. Представители знака будут пребывать в романтическом настроении. Невероятно успешный период начнется у них в конце мая, когда две самые щедрые, добрые и позитивные планеты Юпитер и Венера вместе войдут в ваш знак. Это время, когда вы будете очень нравиться себе, хорошо себя чувствовать, будете довольны своей внешностью.

Рак

Для Раков главная трансформация года будет затрагивать темы дома и семьи. Весной многие Раки будут решать вопросы с недвижимостью. Переезды, ипотека, эмиграция – все это может стать актуальным. В 2024 году планета мощных и глобальных перемен Плутон перейдет для Раков в сектор финансов. Она принесет большие новые возможности, и может снести штормовой волной то, за что давно пора перестать держаться. Это и будет главным советом – не цепляйтесь! Если вы понимаете, что бизнес не удержать на плаву или грядет сокращение, отпустите. Чтобы в вашей жизни появилось что-то новое – старое должно быть разрушено. Это большая смена цикла, начало нового, долгого этапа, в котором у вас будет возможность перейти на новый финансовый уровень.

Лев

Весной и осенью Львов ожидают как короткие поездки, так и длительные путешествия или командировки. Очень эффективны представители этого знака будут в обучении и повышении квалификации – это хорошее время для того, чтобы освоить новую профессию или наработать дополнительные навыки в профессиональной сфере. Львы также попробуют себя в качестве преподавателей, возможно, создадут свой курс или будут обучать младших сотрудников в рамках своей профессиональной деятельности. Год может стать значимым для многих Львов с точки зрения мировоззрения. Возможно, вы найдете для себя духовного учителя, увлечетесь философией или эзотерикой, попробуете медитативные или другие духовные практики. Так или иначе, ваш взгляд на мир кардинально изменится. Важные новости ожидают Львов в самом начале года. Как на личном фронте, так и в деловой сфере вероятны кардинальные перемены: одинокие Львы имеют перспективы встретить свою половину, а отношения, которые давно трещали по швам, должны завершиться.

Дева

Представителей знака в этом году ждут финансовые перемены. Особенно яркими поворотными периодами будут март-апрель и октябрь. Будут меняться источники дохода, а значит многие Девы сменят работу. Актуальными станут также темы перекредитования и закрытия старых долгов, возможно, ипотеки. Многие Девы должны урегулировать вопросы с наследством, с выплатами, которые получают от государства, – налоговыми вычетами или материнским капиталом. Финансовая грамотность, работа на бирже или обращение с криптовалютой будут полезными навыками, которые очень пригодятся Девам в будущем.

Весы

Весь год для рожденных под знаком Весов будет актуальна тема взаимоотношений. Самых больших перемен следует ожидать именно здесь. Среди представителей Весов будет больше, чем у всех знаков зодиака, романов, браков и, как ни печально, разводов. Изжившие себя отношения, долгое время существующие по привычке, будут разрушены. Начало года для Весов – это время перемен в романтическом плане. Судьбоносное знакомство или новый огонь в затихшем котле страсти могут кардинально изменить вашу жизнь, вы должны быть к этому готовы!

Скорпион

Для Скорпионов конец января станет этапом значительных изменений в сфере недвижимости и семьи. Многие Скорпионы будут переезжать на новое место жительства, заниматься куплей-продажей и оформлением документов по недвижимости. Аспекты начала года также указывают на перемены в отношениях членов семьи, а также ее состав. К некоторым Скорпионам могут приехать жить родственники, возможно, родители потребуют большей заботы и участия в своей повседневной жизни. Для некоторых представителей знака новым членом семьи станет домашнее животное.

Стрелец

Начало года для Стрельцов будет очень успешным в финансовом плане. Уделите как можно больше времени своей работе и профессиональным обязанностям, будьте внимательны к своим клиентам – свяжитесь с ними, узнайте, не нужна ли им снова ваша помощь. Не упускайте возможности хорошо поработать – и хорошо заработать, пока для этого так благоприятно располагаются звезды. Аспекты, несущие финансовый успех, будут особенно активны в период февраля. В марте многие Стрельцы потеряют друга. Апрель будет очень активным в романтическом плане, насыщенный флиртом и развлечениями. Кроме того, это прекрасный год для реализации творческих проектов. Можете заниматься живописью или музыкой, – это наполнит вас позитивной энергией.

Козерог

Начало года для Козерогов – это изменения в сфере финансов. Новая работа, новые клиенты, новые сферы деятельности. Весьма вероятно, часть прежних источников дохода исчезнет, и Козерогам придется активно искать альтернативные способы заработать. Главное в этой ситуации – держать нос по ветру и быть уверенным, что все получится. Активность нужно проявить Козерогам весной – им предстоит много поездок или командировок. В это же время важно быть внимательнее к своему транспортному средству, провести плановое обслуживание или ремонт. Некоторые Козероги в это время поменяют свой автомобиль. Велика вероятность значительного продвижения в судебных или юридических делах, если они были начаты ранее.

Водолей

Начало года для Водолеев – период большой личной трансформации и приобретения нового статуса. Это может быть получение новой должности или открытие собственного дела. Середина марта – время, когда многим Водолеям предстоит проконтролировать расходы. Причем имеется в виду не столько их сокращение, сколько указание на то, что они должны быть сбалансированы с доходами. Следует также для спокойствия и уверенности в будущем отложить определенную сумму на непредвиденные обстоятельства.

Рыбы

Начало года для Рыб – время глубоких внутренних переживаний. Это период, когда Рыбы будут склонны взвалить на себя больше, чем действительно в состоянии вывезти. Обстоятельства будут усиливать внутреннее напряжение, поэтому очень важно найти для себя способы восстановления и отдыха, сделать их частью своей жизни. Забота о своей психологической устойчивости и восстановлении сил должна стать базовой привычкой представителей этого знака в наступающем году.

К к встретить Год Др кон и созд ть роскошный пр здник

Как гласит Восточный гороскоп, в праздничную полночь на стыке 2023-2024 мы провожаем год Зайца и встречаем год Дракона, вступая в новую эпоху, которая многим принесет перемены. В отличие от своего пушистого предшественника, примерного семьянина и домоседа, Дракон полон амбиций и жаждет новых впечатлений, даже свой быт он старается сделать ярким. Могучий зверь, символизирующий в Китае императорскую власть, будет звать нас на подвиги и щедро рассыпать возможности, так что хватит легкого усилия, чтобы поймать за хвост удачу.

Чтобы заручиться поддержкой таинственного Дракона, нужно правильно встретить Новый год. Падкого на яркие цвета таинственного зверя не увлечь нежной пастелью, он предпочитает сочные тона и бросающиеся в глаза сочетания. Ему нравится огненный красный, солнечный желтый и золотой, взрывной оранжевый и не слишком темный терракотовый, а также любые оттенки зеленого. А вот синего следует избегать. Лучше выбрать вместо него бирюзу, сапфир и морскую волну.

Любит Дракон и блеск, поэтому в ход могут идти переливающиеся в лучах света стеклянные шары и лохматая мишура, искусственные цветы, отливающие драгоценными металлами, и бесконечные метры разноцветных гирлянд.

Во власти стихии

Животворная стихия Дерева воплощает развитие и рост, весеннюю энергию, рождение новой жизни, чему соответствует и зеленый цвет. Вывод напрашивается сам собой: чем больше живых растений окажется в вашем доме, в том числе цветущих, тем лучше. Приветствуется все: и лимонные деревья в тяжелых кадках, и кашпо с цветами, и вазы всех видов и размеров с яркими букетами. Если до сих пор вы не увлекались флористикой, а идея наводнить свой дом букетами посреди зимы не кажется привлекательной, допускается использование искусственных цветов, которые не потребуют ухода и гарантированно не завянут до истечения праздничных каникул. Учитывая происхождение гостя, интересным элементом интерьера станет бонсай (карликовое дерево, выращенное в низком контейнере), – такой ход точно оценят и Дракон, и домочадцы, и друзья. Разумеется, в любой ситуации уместны декоративные фигурки ящера из дерева, керамики и стекла, но не из металла. Возможны изображения Дракона на холсте, бумаге, новогодних шариках, которые можно размещать как на елке, так и в интерьерных композициях. Кстати, елочке просто необходима паратройка игрушек из дерева.

Императорское застолье

Выбирая скатерть, отдайте предпочтение парадному белому цвету или любимому Драконом красному. Дополнять их могут зеленый и золотой. Золото вообще разрешается вводить в декор и сервировку смелее, чем обычно, не опасаясь обвинений в дурном вкусе: когтистый любитель роскоши и старинных кладов оценит ваш шаг!

Обязательны яркие акценты: нарядная дорожка для стола, которую можно стелить поверх скатерти или без нее, элегантная этажерка для закусок и фруктов.

Позаботьтесь о том, чтобы на столе стояла хотя бы одна, а лучше несколько свечей, которые обеспечат присутствие на празднике главного символа Дракона – огня!

Еще одним если не обязательным, то крайне уместным элементом сервировки станет посуда в стилистике Востока, к примеру набор для суши на деревянной доске или подставке из сланца. Это и эстетично, и экзотично, и служит практической цели: так вы разнообразите меню в духе праздника, подав гостям кушанья азиатской кухни.

Праздничное меню на Новый год

Дракону не чужды зовы плоти, напротив, им он поддается охотно и со знанием дела, поэтому скромное вегетарианское меню вызовет в лучшем случае пренебрежительное фырканье. Здесь требуется настоящий банкет с широким выбором блюд и обилием ярких вкусов: сочное мясо, ароматная птица, нежная рыба, а в качестве гарнира подойдет рис в разнообразных вариациях и пряные салаты, острые приправы, заставляющие «дышать огнем». Найдите на столе место и для блюда с фруктами, среди которых должны преобладать цитрусовые, в особенности апельсины и мандарины, а на закуски подайте канапе с красной рыбой или икрой на необычном подносе.

Идеи запоминающихся подарков

Что дарить в год Дракона родным, друзьям и вторым половинкам? Несмотря на внешнюю суровость, крылатый ящер обожает радовать тех, кто ему дорог. Расправляйте и вы крылья воображения! Эффектные вещицы для интерьера в стиле шинуазри – керамическая ваза с нарисованными на глянцевых боках длинноногими журавлями, салфетница с павлином, который в Китае служит воплощением гордости и красоты, настенный веер. Хорошим и интересным подарком станут елочные игрушки в ярком и самобытном духе Востока – шарик с кисточкой для друзей и коллег, романтичные Дракончики для влюбленных пар, русалка, исполняющая традиционный танец в Макао… Для близких – всевозможные ювелирные изделия, падкий на блестящее Дракон будет крайне доволен!

Анекдоты

В полицейском уч стке:
– Вы обвиняетесь в оскорблении личности. В новогоднюю ночь вы ср внили сосед с ослом!
– Простите, кто из них ж луется?

***

В м г зине:
– С в с – 3600.
– Но я же еще ничего не выложил н к ссу!
– М йонез, колб с , горошек, селедк , шпроты, ш мп нское, водк , икр , м сло, б тон. Пр вильно?
– Ну д !
– С в с 3600.

***

– Сем , к к прошел Новый год?
– К к и всегд , Фим ! Розочк после выпитого ш мп нского всю ночь громко чит л стихи с б лкон .
– З чем?
– Чтобы все соседи зн ли, что живут рядом с культурным и всесторонне р звитым человеком.

***

– В м не пок з лось, что это новогоднее предст вление было очень похоже н прошлогоднее?
– Ну что вы, в прошлом году елк крутил сь совсем в другую сторону!

***

– Дорогой, ты мне под рок купил н Новый год?
– Купил.
– А д в й я уг д ю, что это.
– Д в й. Ну, это очень полезн я вещь... Недешев я... Очень нужн я и очень приятн я... Т к я мягк я... Он нужн любой приличной женщине...
– Шуб !
– Подушк ...

***

– А кем вы р бот ете?
– Поним ете, у меня очень древняя профессия...
– Вы – Дедушк Мороз?

***

– Девушк , можно я в с сфотк ю?
– З чем?
– Хочу посл ть Деду Морозу письмо, что я хочу н Новый год...

***

– А к к же С нт -Кл ус?
– Ну, это уже полн я чушь – ник кого С нт -Кл ус не существует! Это я в м к к Дед Мороз говорю!

Из писем Деду Морозу

• *Дедушк Мороз, под ри мне, пож луйст , психологическое р вновесие и фин нсовую нез висимость.*

• *Дорогой Дедушк Мороз! Не кл ди мне под рок под елку. З гоняй его ср зу в г р ж.*

• *«Привет, ст рый дед! Я в тебя уже дв год не верю!» Сергей П влович, 47 лет.*

• *Дедушк Мороз! Когд я пис л тебе, что хочу ст ть всемирно известным, я не имел в виду междун родный розыск!*

• *Дед Мороз, я просил тебя д ть мне возможность отдохнуть в новом году. Но не т к же р дик льно – с 9 янв ря н биржу труд .*

• *З к з л у Дед Мороз н новый год м шину подороже. И вот м шин теперь подороже, но только т же.*

• *Дедушк Мороз! Принеси мне, пож луйст , под елочку холодного кефирчик !*

• *Отпр вил Деду Морозу список своих новогодних жел ний. З блокиров л, г д!*

• *Здр вствуй, Дедушк Мороз! Мне к жется, что в прошлом году я с ошибк ми н пис л слово Porsche...*

• *Все пишут письм Деду Морозу... А вот если от Дед Мороз мне ничего не нужно, можно Снегурочке н пис ть?*

Размышляя о жизни...

• *Скоро Новый год! Хорошие мужья н ряж ют елку, очень хорошие – жену.*

• *Н первое янв ря з пл ниров ли к т ние н с нк х! Если снег не вып дет, это н с, конечно, огорчит, но не ост новит!*

• *После новогоднего корпор тив директор фирмы согл сился опл тить сотрудниц м посещение семин р «К к восст новить женщине свою репут цию в коллективе после корпор тив ».*

• *Решил к Новому году выучить фр зу: «Где я?» н восьми язык х. М ло ли к к сложится...*

• *В новогодние пр здники очень сложно понять, человек уже пьяный или еще...*

ВЫХОДНЫЕ ДАННЫЕ:
Журнал «Аграрный форум», №12 (88). Журнал издается с 2009 года. Перерегистрирован 22.06.2016 года Управлением Федеральной службы по надзору в сфере связи, информационных технологий и массовых коммуникаций по Рязанской области. Регистрационный номер ПИ №ТУ62-00266. Учредитель: ООО «АГРОСОЮЗ». Издатель: ООО «АГРОСОЮЗ». Распространяется бесплатно, адресная доставка руководителям предприятий и организаций аграрного сектора Рязани и Рязанской области.
Отпечатано в типографии ООО «Трафарет»:
607220, Нижегородская область, г. Арзамас, ул. Березина, д.3, кор.В, оф.1.
Тираж 3 200 экз., заказ 2312/12934
Подписано в печать: 19.12.2023. Дата выхода: 22.12.2023

АДРЕС РЕДАКЦИИ И ИЗДАТЕЛЯ:
г. Рязань, ул.Есенина, д.13, оф.303
www.agroforum62.ru
e-mail: agrovopros@mail.ru
Тел.: 24-63-87, 8 953-734-37-12, 51-09-09
За достоверность рекламы и предоставленных материалов ответственность несут их авторы.

РЕДАКЦИЯ:
Главный редактор – **И.Н. Т ёкин**
Дизайн, верстка – **Игорь Тужиков**
Отдел рекламы – **Светл н М рков**
Корректор – **Г лин Никол ев**

Завод препаративных форм
ООО «Агрусхим-Алабуга» в г. Елабуга

ШИРОКИЙ АССОРТИМЕНТ ДЛЯ СОХРАНЕНИЯ И УВЕЛИЧЕНИЯ УРОЖАЯ!

АКСАКАЛ

45 г/л пиноксадена +
11,25 г/л антидота клоквинтосет-мексила

Высокоэффективный системный противозлаковый гербицид, предназначенный для уничтожения широкого спектра злаковых сорняков в посевах яровых и озимых ячменя и пшеницы.

ЭКСТРА ТРИАКТИВ

200 г/л азоксистробина +
80 г/л ципроконазола

Системный фунгицид на основе триазолов и стробилуринов широкого спектра действия для защиты зерновых культур, подсолнечника, кукурузы, сои, люпина и сахарной свеклы от основных заболеваний.

ТРИАКТИВ

100 г/л азоксистробина +
120 г/л тебуконазола +
40 г/л ципроконазола

Комбинированный трехкомпонентный фунгицид для защиты рапса (включая борьбу со склеротиниозом), зерновых колосовых культур от широчайшего комплекса заболеваний.

МЕЗОКОРН

480 г/л мезотриона

Системный послевсходовый гербицид с почвенным действием для уничтожения однолетних и некоторых многолетних двудольных сорняков в посевах кукурузы.

КОРНИКОС

40 г/л никосульфурона

Селективный системный послевсходовый гербицид для защиты посевов кукурузы от злаковых и некоторых однолетних двудольных сорняков.

Soyuzagrochim EXTRA QUALITY

It's time to be the first

СОЮЗАГРОХИМ

Успех вырастим вместе

Представитель в регионе: ООО «СОЮЗАГРОХИМ»
Жулин Алексей Вячеславович
Тел.: 8 (910) 641 12 48, 8 964 158 70 70
E-mail: zhulin@s-ah.ru
Сайт: www.s-ah.ru

КУПИМ ПОГРУЗЧИК В ЛЮБОМ СОСТОЯНИИ!

FORKLIFT

ООО «Форклифт» – официальный дилер погрузчиков HELI и HYUNDAI

HELI
WARUN
WEGAN

Продажа, ремонт и ТО авто- и электропогрузчиков
Продажа б/у погрузчиков

(4912) 28-10-40 • 8-900-901-45-70

ООО
КУБПИ

- Обследование
  - зданий и сооружений
  - инженерных сетей
- Тепловизионное обследование
- Строительная экспертиза для суда
- Строительный аудит и контроль

г. Рязань ул. Ленинского Комсомола д. 8А Н1.
Телефон: 8 915 625-77-88 • E-mail: mail@sb62.ru